重慶商務日報

創刊於中華民國三年四月廿五日

第八千一百五十號

本報今日出版三張　每份零售國幣四仙

登記證　內政部警字二七六號　中宣會中字一九七號

訂報價目　本市每月一元　半年五元六角　全年十一元二角　外埠加郵費二角　郵票代洋十足收用

中華郵局特許掛號立劵　按照總包特別優益寄送

電報掛號〇五二二　電話八九六

社址重慶西大街商業場第十三號

華商泰山保險股份有限公司重慶分公司經理張振功開幕啓事

逕啓者敝公司呈准國民政府實業部註册頒來設字第三八二號執照准予營業并呈准重慶市市政府註册各在案茲敝公司遵於重慶設立分公司定三月十五日開幕正式營業辦理各種保險事項尚希各界惠顧無任歡迎

總公司上海北京路第二號

分公司重慶白象街四號　電報掛號〇二〇二　電話號碼七六八

代辦處　成都　內江　自流井　敘府　合川　順慶　碧口

四川商業銀行召集臨時股東大會通告

逕啓者本行前經第二屆股東常會議決增加資本肆拾萬元現已如數收足茲特訂期於三月廿日午前十二時在重慶打銅街本行開臨時股東大會修改章程改選監察及討論其他重要事件除分函通知新舊各股東外恐有地址不明難於送達者用特登報通知務希各股東屆時惠臨出席為荷特此公告

四川商業銀行董事會啓　二月廿日

重慶銀行發給股息通告

啓者本行廿五年度股息自廿六年三月八日起開始發給希各股東持憑股票並立具領取股息證來行領取是荷再者本行既已新增資本額為國幣壹百萬元前發股票應行換發特於此次發給股息同時換發新股票除專函通知外特此通告

聚興誠銀行召集第十二次股東大會通告

逕啓者茲經事務員會議決定於國歷三月廿五日午后一時在重慶新豐街本行開第十二次股東大會務希各股東於會期前三日隨帶股票來行登記領取入場證如有因事不克親身到會者請即委託其他股東代表除分函奉達外恐有住址不明通知難達之處特再登報週知此啓

現代看護學

日本碓居龍太主編　丁惠康譯

六開本二厚册　道林紙精印　定價五元　特價三元五角　國內郵費二角三分

原書為日本醫學博士碓居龍太所主編，迭經增訂，為彼邦最完美之看護學書內容計分二十二編，自人體解剖學，生理學，衛生學，醫療器械，消毒，綳帶，藥劑，以至急救，助產，各科看護法及按摩法等，無不論及，佐以插圖七百餘幅。不特為包羅完備之看護學全書，實亦為提要鈎玄之新醫藥綱要，

廿六年度第一次特價書尚有下列各種

四庫全書總目提要	清紀昀纂	四册特價七元
古今典籍聚散考	陳登原著	一册特價六角三分
西洋哲學概論	陳[illegible]譯	一册特價八角四分
中國史學史	賈豐臻著	一册特價一元〇五分
政治神話與經濟現實	王清彬譯	一册特價一元五角四分
委任統治問題	王宗武著	一册特價四角二分
中國政黨史	楊幼炯著	一册特價九角
中國之新金融政策	馬寅初著	一册特價三元一角五分
中國田賦史	陳登原著	一册特價一元〇五分
中國鹽政史	曾仰豐著	一册特價一元二角六分
中國商業史	王孝通著	一册特價一元六角八分
文字學發凡	馬宗霍著	一册特價一元〇五分
標準語大辭典	國語教育促進會編	一册特價一元三角六分
數學遊戲大觀	陳懷書編	二册特價二元·角八分
中國陶瓷史	吳仁敬等著	一册特價一元〇五分
現代繪畫論	劉海粟譯	一册特價一元〇五分

商務印書館發行

R10

川鹽銀行

營業部　經營一切商業銀行事務

保險部　担保同業鹽載木船水險

堆棧部　堆存同業鹽觔取費低廉

電話二九〇　電話二八九　棧址江北

總行　重慶新街口

分行　上海九江路　成都中新街　自流井八店街

辦事處　江北　萬縣　嘉定　江津　瀘縣　合江　內江　涪陵　合川

川鹽儲蓄部

資本貳拾萬元　會計完全獨立

定期　零存整付

付　定期　支息

存　特種　整存

整種　種類詳盡　章程備索

手續敏捷　利息優厚

總部重慶新街口　電話二九〇

分部重慶中都郵街　電話二八八

四川經濟月刊

本埠（重慶）各大書局皆有代售

六卷六期十二月份

要目

歐戰后十八年來之世界經濟大觀

國際金融論

四川籌辦紡織廠計劃

信用國有論

成渝路沿線經濟概觀

江津縣全境地圖

金融統計圖表

本年蠶絲改良計劃

基津建設概況

一月來各地商業金融概況

最近五年來蘇聯之農工業

華北五省資源調查

各省建設工作中心實施方案

各同業公會法草案

四川省銀行經濟調查室發行——重慶下陝西街

四川省銀行經濟調查室出版

今年二卷十二册：每册零售二角

預定全年本埠二元外埠二元四角

代售及預定處

重慶今日出版合作社及各大書局　南京力行商店　上海[illegible]雜誌公司　上海中國圖書雜誌公司　上海生活書店　天津天津書局　武昌新生命書局　漢口生活書局　鎮江現代雜誌公司　蘇州時代雜誌服務社　蘇州上海雜誌公司

本行成都萬縣分行瀘縣內江自流井宜賓遂寧涪陵上海南充綿陽各辦事處

四川美豐銀行儲蓄部

△整存零付儲蓄▽

一次存入四百八十三元四十三分五厘

每月支取本利一十元正五年取清

總部重慶新街口　支部重慶關廟街段牌坊　分部遍設省內外各地

上海貿通報關行寓客部啓事

敝行開設法租界永安街永安坊十二號已有數年之久專營內海及長江各埠報關裝貨等業務而於報裝渝萬二埠更爲稔熟故承二埠貨客委託日益衆多但曾散居各處遠近不一遇事接洽互感不便敝行爲應適需要便利客方起見爰不惜重資新闢寓客部將原有房屋翻建西式四層洋房一切設備深合寓客敬希惠然蒞止無任歡迎之至今將特點述後：（一）地點適中交通便利，（二）房間清潔陽光充足，（三）器具新頴悅目動人，（四）川菜烹調非常適口，（五）使役勤敏服務週到，（六）中西客堂富麗堂皇，（七）抽水廁所異常清潔，（八）搪瓷浴缸洗滌衛生，（九）抹梯寬暢上下舒適，（十）房租飯金特別便宜，恐有渝市貨客未曾知悉敬請知友代川登報通告。

川康殖業銀行招開第七次股東常會啓事

逕啓者本行二十五年度決算各表及盈餘分配草案業已製竣現經董事會議決訂於三月八日午後一鐘在重慶打銅街本行召開第七次股東常會報告賬略改選董事監察人及討論行務一切進行屆時務請各股東惠臨出席如因事不克親到請填具委託書委託其他股東代表除專函奉達外特照章登報周知此啓

川康殖業銀行董事會啓

「常備」刀片 與衆不同

「常備」剃刀。緊鑲刀片。剃削之時。直逼鬚根。無論生於縐紋，頰渦，鼻旁，之鬍鬚。均可一掃而光。

「常備」刀片，並非脆薄之刀片。而爲製自外科手術所用之鋼質。刃口犀利。且能持久。

上海江西路三六七號　華商新華行獨家經理　(二)

「常備」刀片
Ever-Ready Blades

翰林墨寶　美國真金自來水筆　名人書畫名人碑帖　名人書集　贈券

本社經售歐美自來水筆名人書畫碑帖久蒙各界信仰爲優待遠道主顧特大犧牲

(一)凡剪券附洋一元二角，常寄上裱好的名人碑帖，岳飛，米芾，蘇東坡，顏魯公，劉石菴，翁同和，王右軍，于右任，黃自元，柳公權等十八種。(二)凡剪券附洋一元六角，常寄上美國真金14K華友頓牌自來水筆一枝，金筆頭兩枝，美金新生活戒子一只，合買六組，加贈美國高等鄭脫牌鉛筆六打。(三)凡剪券加題式款，當寄上翰林汀國棟用玉版宣紙寫四尺中堂楹聯兩件，並贈名畫山水屏四幅，

贈送內容　海上名畫家居士汀國棟、金夢石金少石四名家生平傑作花鳥走獸人物山水佛像畫集兩大部用銅版紙影印數千大幅偉座名流要人題詞序文十餘篇附于院長王一亭名貴作品

書集合買以上三種，加贈書券一張，下次買物此券可任兩元函購郵票通用、掛號寄來，平信遺失，不負責任

上海英界五馬路九福公大樓　四海書社　經售(商務)

陝西街　慎昌　電話九三一

名廠鐘表　科學眼鏡　各種唱機　實音唱片

何必忍受痛苦

速用第威德痔瘡膏

顫痛不已濃血淋漓此患痔者不可或免之苦痛也故任不治痛楚日增不論起立坐臥其痛不得稍減身體之健康必遭重大損失最迅速有效之醫治方法厥惟購用第威德痔瘡膏

第威德痔瘡膏專爲治療痔瘡而配製且裝有特別衛生射藥管能將涼爽鎮痛生肌之藥膏直敷患處凡遇內痔瘡痔血痔痛痔者其速由鄰近藥房購用試觀其首次敷用即能除君痛楚之神效也

各大藥房均有出售

裝有衛生射藥管　直達患處

一三五六

覺得困頓萎靡憔悴支離之人在夏季必較冬季爲多是故普通所謂進補宜冬不宜夏實誤也蓋其實在情形適得其反血液因暑熱而衰薄體力因暑熱而減退其需要進補以增進血液恢復體力實較他時爲尤切此所以世界馳名補血健腦良藥韋廉士醫生紅色補丸在終歲炎熱之緬甸暹羅蘇門答拉錫蘭馬來亞諸熱帶地方備受歡迎也下錄緬甸許安邦君之言即其一證也　許君係緬甸瓦城八十四條街機器廠主人其來書云「余因天氣炎熱致血虧腦衰頭暈體倦飲食少進夜眠不寧時或臥病牀第難以起行服藥多種鮮有效驗最後試服韋廉士醫生紅色補丸情形日趨良好不久即告痊愈現已十分健康矣感謝感謝」不論是因天熱或因過度勞力勞心或由於起居無節血液衰薄而身體不健但服韋廉士醫生紅色補丸定多神益凡血虛腦弱胃呆失眠早老心跳神經痛瘋濕痛瘧疾脚氣久病之後身體虛弱婦人女子特症以及其他由血虧腦衰而起之各疾此丸均已屢試屢驗矣各藥房皆有出售或逕向上海江西路四五一號韋廉士醫生藥局函購每瓶大洋一元五角六瓶八元郵力在內

勿患頭痛　紐祿豐能速止之

天氣炎熱患頭痛者頗不乏人爲謀生而冒暑工作因日光強烈而眼目受傷斯固爲其重要原因惟睡眠不寧起居無節亦每能招致之但不論頭痛之原因爲何紐祿豐均能速止之良以此藥乃集止痛醫界之大成故能止頭痛於數分鐘間也下錄一江蘇江陰福泰森協記行韓寅壽君之一例大足證明此新式止痛藥之良效也

韓君書云「鄙人近患頭痛精神大受痛苦後一服紐祿豐二片約五分鐘頭即不痛矣」

需置備紐祿豐則偶患頭痛或其經肌肉疼痛即可免受無謂之痛苦矣因此藥片對於諸般痛楚奏效同一樣靈速也

紐祿豐各藥房皆有出售每瓶大洋二角或向上海江西路四五一號韋廉士醫生藥局函購一次購五瓶者大洋一元郵力不取不滿五瓶者每瓶二角郵力另加

一位廣東父親

對於嬰孩自己藥片之讚美

上面所刊小兒肖像活潑健康其父羅卓雲君有子若斯誠堪慶賀無怪其喜不自勝也惟此孩能享如此良好健康嬰孩自己藥片與有大力爲此乃羅君所慨然自承欣然讚羨者也　羅君近自其廣東廣州惠愛中路王癸坊二十八號寓所來書云「小兒志廣現年二歲因先天不足加之喂養失宜致面黃肌瘦啼哭無常服藥多種未有效驗後由友人周君之勸投以嬰孩自己藥片果然效驗非常志廣不惟病體得痊抑且壯強喜樂與前判若兩人其能獲如此良好健康當永不忘嬰孩自己藥片之功也」嬰孩自己藥片担保絕對純潔不論乳嬰及各級年齡之兒童服之莫不安全有益統治嬰兒食積便祕泄瀉腹痛蛔蟲發熱嘔吐傷風痰厥以及出牙各症　各藥房均有出售或逕向上海江西路四五一號韋廉士醫生藥局購買每瓶大洋七角六瓶三元五角郵力不取

BABY'S OWN TABLETS

上海佛慈藥廠四川總經理處啓

腎氣丸　(補腎強壯特效藥)　(金匱靈方)

主治

男女虛弱陽痿，早泄遺精，精水不足；「內分泌機能障害」「命門早衰，「副腎腺機能衰弱」「消渴「糖尿病」腰背酸痛，小便不利四肢浮腫，及婦人宮冷不姙，煩熱失眠，子宮病，神經衰弱等症有可不思議之神效，函贈「理由說明書」

重慶勸工局街五十號

招請各地分銷處

王寵惠昨就職後表示 首在强化外交陣容

願本和平互惠原則促進國際密切關係

對中日問題亦有重要提示

南京八日電，新任外長王寵惠，八日晨於出席中央紀念週，即返官邸，至十時十五分，即到外部視事，先由次長徐謨陳介往官邸迎接，偕同往部，王到部後，首往部長辦公室休憩，即於十時二十五分在大禮堂，召集全體部員舉行紀念週，行禮畢，并向全體訓話，至十時四十五分完畢，王即在部長室分批接見部內高級職員，王一一訓勉有加，王在紀念週報告詞，整理後發表

南京七日電，新任外交部長王寵惠，八日正式赴外部就職視事，并定是日以外長資格發表宣言，申明中國政府現時所抱之外交方針，其內容大致係秉承三全會所決定之外交原則，加以明晰的闡述，關於中日外交問題，亦將有重要提示，今日上午十時王氏會訪徐謨陳介二次長，有詳細諮詢，據悉王氏就職後其首着即在强化外交陣容，整飭內部辦事工作效能，對駐外使節人選，更迭或補充，同時並將增加駐外使館經費，以期應付得宜、

南京八日電，新任外交部長王寵惠十時十五分由次長徐謨陳介至官邸，迎接到部視事，十時二十五分即於大禮堂，召集全體部員舉行紀念週，并向全體部員訓話，四十五分在部長室分批召部內高級職員，慰勉有加，下午四時在外部會客室接見新聞記者，到中外記者三十餘人，王部長態度和謁，談話懇摯，最後并殷勤詢問，各記者有無問題提出，中外記者均以王部長所發表之談話闡明我國外交方針，已甚明顯，陸續致謝辭出，王部長對部員訓詞及對記者所發之表談話如次。

對部員訓詞

諸位同仁，張前部長，堅決辭職，政府體念其辛勛，已允其請，並決定由本人繼任，張前部長，年餘以來，在種種困難情況之下，異常努力，不負中央及國民之期望，本人深為欽佩，張前部長，現雖已離開本部，所幸尚在南京，對於本部今後，當仍能本其愛護之初衷，繼續從旁贊助，吾人為國家服務，宜乎協力同心，即在於此，蓋國猶舟也，舟之使命，在於乘風破浪，以達一預定之目的地，然舟之本身，不能行動，故欲完成此種使命，則須具備兩種條件，即第一須有正確之進行方向，第二須操舟之人，以各盡職守，故同心協力，有正確之方向，始可不入歧途，免致危險，有衆人之努力，始得進行迅速，以終達目的地，國家政治，亦復如此，故吾人在政府服務，亦須本中央所定之方針，並須同心同力，排除一切艱難，以完成國家之最高目的，本人此次出掌外交，即本斯旨，務與同人在政府既定方針之下，以過去努力之精神，益加光大，不推諉，不敷衍，不畏難，和衷共濟，勇往邁進，以期完成吾人之使命焉，

向記者談話

近世國際間關係之密切，遠非昔比，捨國際合作無以謀各國之繁榮，確保世界之和平，而促進國際合作，尤當注意國民間之情感，凡足以阻礙雙方之好感者，應努力解除，或防止之，蓋國民與國民間必由誠摯之情感，始可產生合作之願望，由合作之願望，產生合作之事實，國際合作必經如此階段，乃克底於成功，我國對外政策，業經中央及蔣院長屢次闡明國家之領土與主權，必須保其完整，國際關係，必須以平等互惠為基礎，在此原則下，循和平路線，謀友誼之增進，凡政治的協調，經濟的合作，必本兩利之原則，以求相互關係之日趨於密切，此為國際交涉最合理其原則，亦即我政府確定之對外方針，本人此次奉命出掌外交，深感責任重大，自當一秉斯旨，依國際正義，循外交常軌，努力進力，庶政府既定之政策，得以實現，而中外關係，亦可賴國際合作獲得互利之發展，（中央社）

外部職員均無更動

南京八日電，王寵惠八日發表謝作霖為簡任祕書，徐公肅為總務司長，簡任祕書一缺，本係虛懸，總司長原係常次陳介兼任，此次任命，按填補性質，其他職員，均未更動，謝歷任駐義荷法等國使館祕書，我國出席日內瓦鴉片會議代表團專員，及關稅特別會議委員會祕書，徐近經外部任為駐國聯[illegible]員，尚未赴任，改調現職，

交俞昨亦正式視事

南京八日電，俞飛鵬自經中政會決議，由國府明令發表交通部長後，即於八日上午在部正式就任部長職務，交部對外公文，亦自即日起，銷去代理部務字樣，並以部長名義，通令所屬遵照，俞氏并於上午十時出席，該部紀念週，首由常次彭學沛致詞，並率同全體職員，向俞行禮致賀，旋由俞氏訓話，對六七年來在部任職經過，略加闡述，並敘及去歲代理部務，一年中，在蔣院長領導指示之下，循朱前部長之成規，復賴彭次長共同負責，及全體同人之努力，部務進行，尚感順利，頗堪告慰，此後希望各同事抱定奉公守法、實事求是八字，向光明正大途徑邁進，以期交通事業，得維持過去之光榮，促進未來之發展云，（中央社）

三全會各決議案 汪[illegible]切實施行

昨在中央總理紀念週席上 有如此精神講演

（南京八日電）中央八日晨九時舉行六六次紀念週，到中委汪兆銘，蔣作賓，居正，葉楚傖，王寵惠，張繼，孫科，褚民誼，方覺慧，周啓剛，李文範，俞飛鵬，劉紀文，甘乃光，程潛，王伯羣，陳璧君，谷正倫，谷正鼎，賴璉，徐恩曾，彭學沛等五十餘委員，及全體工作人員共約七百人，汪兆銘主席，行禮後，並報告其大意如下，此次三中全會，對於時局，有各種重大決議，如外交方針，國民大會，根絕赤禍，經濟建設等，都已在宣言中明白指示，此外還有各種重要提案，有些交常務會議，有些交政治委員會，有些逕交主管機關，因為三中全會會期不過數日，在這數日之內，若要將各種提案，都加以細密討論研究，在時間上是不許可的，這不獨三中全會為然，歷次全體會議，都是如此，除了對於當前待決的重大問題，決定了方針之外，其他各種提案，都是交付常設機關加以處理的，如今我們所要注意的，便是這些常設機關，接到全體會議交付的案件以後，應該用其全力擔起責任，先之以精密的研究，鄭重的討論，繼之以切實的見之施行，如果發現這些提案，有不安全之處，便應該加以修改，加以補充，如果發見其中有大不妥當，甚至難以實行之處，也應該毫不客氣的明白指出，如果關係重大，即因此從新召集一次全體會議來，從新決定，也未為不可，因為這些提案，都是數月以來，負責同志，從黨務政治經濟種種方面，體會所得積累下來的結果，應該十分重視，如果隨便將他擱置，如從前所說，將公事監起來，或使之不斷的旅行着，那就不但辜負了提案者的苦心，並且有負全體會議付託之意了，兄弟細想歷次決議而不決的原因，多在乎此，有一位同志說得好，我們對於一個案件，懸而未決，須當做一椿債務，背在身上，未能清償一般，應該時時刻刻提心吊膽，以求清償，不然便是不負責任，這一點兄弟願以自勉，並與各同志共勉的，

（南京八日電）國府八日晨十時紀念週，到鄧家彥，經亨頤，李文範，陳樹人等，暨國府及院部會職員共四百餘人，由林主席領導行禮後，并講「實業計劃與國防建設」，演講畢禮成，（中央社）

張部移防近況

鄧寶珊謁何徐報告

于學忠派員赴蚌埠查勘防地 胡宗南飛京即謁蔣請示一切

（南京八日電）鄧寶珊八日謁何應欽，徐永昌，報告陝甘近情，歷時甚久，始返旅邸，旋與吳敬恆，邵力子，胡宗南，相繼訪鄧敍談，下午鄧應胡宗南約，同遊陵園名勝，興盡始返，據鄧語記者，駐防陝甘之張舊部，在本月內即可開豫皖，移防竣事，決無問題，今後切要之圖，在辦理兩省善後，使經濟建設諸端，早復原狀，尤宜籌振兩省，奇重災情，本人生長西北，對西北情形，知之較詳，此來即係對西北實情，向中央陳述，以供採擇，嗣記者以外間所傳鄧氏將主甘政之說相詢，鄧謙遜之餘，力加否認，並聞鄧在京尚有數日勾留，擬俟謁見蔣委長後再返防，

（鄭州八日電）陝警第二旅沈鶴亭部，調豫改編整理，張部東調之一一一師，現巳開拔完竣，分駐豫南，一二〇師師長趙毅，八日率師部人員過鄭赴郾城，一〇九師一部分，八日起由陝過鄭，

（西安八日電）東北軍現已開出過半，至駐甘于學忠部，王以哲部，亦已集中，準備開拔來陝，在寶雞咸陽二站上車東調，何柱國部，騎兵軍，俟各軍調防就緒後，再行調動，（中央社）

（南京七電）軍長胡宗南，因駐甘肅張部，已奉令東開，為請示羅務，由防次來京，六日謁蔣委員長報告所部軍務，並請示一切，預定在京勾留數日，任務完畢即返防，

訓練辦法，向中央請示決定，

（南京七日電）新編第一軍長鄧寶珊，在西安協助于學忠辦理張軍部隊東移事，七日午十一時半，由西安乘歐亞機啓飛來京，旋謁何部長，報告張部東移情形，在京耽擱四五日，即返陝，

（徐州七日電）于學忠以所部由甘開動，特派黃師岳今晨過徐赴蚌，察看駐防地點，接洽一切，于部現正向陝開拔中，約中旬可過徐，

檀自新請辭軍長職

（南京七日電）騎兵軍軍長檀自新懇辭軍職已經軍事長官慰留，可望打銷辭意，檀七日復訪軍政部祕書謝宗元，商洽一切，據檀之參謀長張樹森云，檀在京尚有相當時日耽擱，對該軍今後

沈克貢獻善後意見

（南京七日電）沈克部於上月二十六日起，奉令開拔，在行軍中，沿途搜剿散匪，沈於今晨接得該部報告稱，謂先頭部隊已抵達陝南藍田一帶，本月下旬可開到中央所指定防地，又檀近向蔣委員長呈請辭職，蔣巳慰留，並將其原有之步隊二團，予以擴充，

（南京七日訊）舊東北軍張部之一〇六師師長沈克昨日在軍校官邸晉謁蔣委員長時，關於處理西北善後問題，曾提出貢獻之意見四點其大致如下，一，述明西安事變遠因，二，請中央下令褒獎事變中守正不阿之各級將領，三，改革陝省政治軍事經濟各點，尤其注重軍事，四，消滅赤匪之途徑，據悉蔣對各點，頗為重視，並對沈慰勉有嘉，現沈將以上詳細報告及整頓辦法，繕有書面呈文，呈蔣核閱，

華北交通經濟軍事總樞紐的豐台

日軍擬建築營房千餘間 那裏埋藏着巨大的危機

（北平航訊）自去年綏遠戰事發生以後，華北時局的重心，由冀察轉到晉綏，數月來平津在小康狀態中，一天一天地渡過，冀察最高軍政負責人宋哲元氏，居津寓休養，將近兩月，宋氏以下各級軍政要人，為請示要公，不斷地僕僕於平津途中，北平市長秦德純氏，前則赴京出席三中全會，北平市幾乎變成一座空城，苦得新聞記者人人發愁，同業見面第一句話，都是縐着眉頭說，「沒有消息怎麼辦」，忽然想起豐台日軍，增建兵營的事情，為各方所注意，乃決心到那裏去親眼看看，

到豐台去看看

十點鐘由東站乘半小時火車就到了目的地，先巡行豐台全鎮，接着訪問地方機關，午飯后回平，此去雖然沒有得到很新鮮的材料，可是那裏埋藏的危機，也夠刺激我們的精神了，豐台鎮這個地方，東西長約三里，南北寬約一里，全部面積僅僅三平方里，現有大小商業二百餘家，居民五百餘家，合計人口大約一萬上下，年來因為日軍在那裏駐紮演習，人心不安，市面上比前三四年蕭條得多了，商業減少了三百餘家，因為那裏平漢，平綏，北寧三條，有鐵路的交點，是三路貨物輸運的中心，與北平相距又近，所以不但在交通上經濟上關係重要，而且在軍事上也是必守之地，不然津浦平滬平綏交通，在戰時馬上就有被截斷之虞，原來那裏駐有二十九軍一營，此外還有冀察綏靖公署的軍警督察處第五派出所，北平憲兵司令部的憲兵分隊，北平宛平警察局第一分局

日方藉口進兵

去年春間華北日軍增加，藉口北平營房待修，暫時分駐一部於豐台，實際上日方因那裏在交通與軍事上均有重要性，已決定為平津間一永久駐兵的重要地點，所謂「暫時」只是掩人耳目而已，日軍駐紮以後，那裏的情勢一天一天地演變，到現在已成喧賓奪主之勢，去年日軍時時向當地我軍尋釁，欲達到當地不駐我軍之目的，至去年秋間，當地中日兩軍，曾起過一次衝突，想讀者還能記得，那次衝突的結果，是這第一華軍開離豐台以後豐台周圍以內，不許有華軍駐紮，因此離那裏不遠的趙家莊，一連駐軍也開走了，現在華方距豐台最近的駐地點，是蘆溝橋，兩地約有八里之遙，現在維持豐台治安的只是宛平縣的警察分局，大概不過二十位警察，每人一槍，別無長物，

日鮮人設賭場

一年以來，那裏的日鮮僑民增加到二百餘人，日鮮商業大小已不下三四十家，有毒品的，有開豆腐店理髮館的，有以聚賭為業的俱樂部，有朝鮮妓館兩家，日本妓館三家，售毒品與聚賭的，已經地方當局交涉取締，此外有一五豐大戲院，還是日鮮人所經營，係變相的賭局，所售戲票每張一角，實際上等於彩票，每日午晚演戲兩場，每場戲完時按戲票號碼搖彩，每票中彩可得兩元五角，因此全鎮婦孺大小為投機心理所驅使，終日徘徊於戲園，目的不為聽戲而為得彩，每人買戲票有多至數十張者，該園每日除彩金與一切開銷二百餘元外，可獲純利二三百元，記者曾購票一張，入園參觀，門首有着西裝之日鮮人三名查票，其場面不堪入目，其劇情與音樂尤難入耳，婦孺與面黃肌瘦的鄉民雜座，此為使豐台人民破產與墮落的最大陷阱，當局尚無法取締，（未完）

建築滄石鐵路己入實現階段

中日雙方在津有具體商討 借款辦法六項會議難決定

「天津航訊」五日下午五時，中日雙方為建築滄石鐵路事，假北寧路海清路官舍召開會議，日方出席者為十河信二十餘人，我方為陳覺生等十餘人，雙方對技術合作，投資借款，材料之供給，等四原則詳商，迄下午九時，各得有具體結果而散，十河日內尚擬親沿滄石路綫勘視，建築滄石路會議，於六日下午四時仍假海河路北寧官舍續開，中日雙方出席者與上次相同，分為一，借款辦法，二，工費攤負，三，材料供給，四，興工日期，五，技術協助，六，車輛購入等六項，研討迄晚九時方散，關於興工事項，將設一專門設計委員會，置工程局上，督飭一切，款由興中轉向滿鐵貸借，約為二千四百至二千八百萬間，利息為週率五厘至六厘半，討論結果，中日雙方各向上峯呈請核示後，批准即辦，截至六日止，此事由集議己進入實現階段，

國府命令

南京八日電，國府八日命令，茲制定暫行法官及其他司法人員官等官俸表，公布之此令，中央社

張北偽軍譁變一部

蒙匪調熱己竣事

德王建議增設三個騎兵師 王英殘餘現均編為保安隊

（張家口七日電）察北偽雜軍及客軍，奉令開回熱河境內，昨日已開拔完竣，僅存張海鵬部千餘人，吳鶴齡前銜德王命，密赴長春謁板原，商張化偽組織事，因板原他調，刻尚未返，張北偽軍，連日譁變數起，五日己逃竄黃花坪一帶，

（張家口七日電）德王與張北特務機關長桑原，刻向偽國建議擬在察北再增編三個騎兵師，正進行中，王英殘餘蘇美龍部二百餘名，駐屯翠村，經當地保留，現編為保安隊，蘇任師令，受偽方節制，其常子義部五百餘名，己由李守信收編，張北第一第二兩倉庫，現存有步槍數千枝，子彈糧秣極多，暫不他運，

（天津七日電）察北匪偽行動無定，情形混沌，前線華軍加緊訓練中，新任張北特務機關長桑原及卓世海，定六日七日在張北開察境盤八旗總管聯席會，對察北事有重要商討，

殷逆汝耕大肆活動

對防共計劃有具體主張

（天津七日電）六日夜殷汝耕在英租界十四號路，口口里偽五族防共委會內召集會議，方口口，程口口，劉口口，均參加，由殷赴長接洽結果，及關外某軍部口口參謀長指示，對擴大防共事意外，並決定推進計劃，七日上午二時許方散，

魯省主席韓復榘定期入京謁蔣

報告政情并請示今後方針 曾在東陵晤宋哲元

（濟南訊）韓復榘定五日出發魯西泰安肥城，東平，汶上，甯陽，荷澤，鉅野，鄆城，嘉祥，濟甯等縣視察縣政，一週後返濟，即入京，謁林主席蔣委員長，報告魯省軍政，沈鴻烈，葛光庭，明日晚離濟返青，又魯省府組織沿海水上保安隊，委劉耀庭兼任保安司令，又韓五日在樂陵會見冀察政務委員會委員長宋哲元氏，懇談時局，韓氏前因墜馬負傷，致未出席三中全會，此次入京甚為一般人所注視

軍委會辦公廳主任徐永昌昨視事

吳思豫率領各官佐列隊歡迎 楊端六等各廳長均前往致賀

（南京八日電）新任軍委會辦公廳主任徐永昌八日晨十時到會視事，事前由該廳副主任吳思豫，劉光，率領辦公廳少校以上官佐，在門首列隊歡迎，徐氏入辦公廳主任室後即召見該廳各處長姚琮等分別垂詢，旋又赴該廳各處科巡視一週，又軍委會銓敍廳長林尉審計廳長楊端六均於徐氏視事後，前往致賀（中央社）

犯官劉蘆隱賦詩自遣

現押武昌看守所 夫人等未准接見

（漢口七日電）高法院六日將劉蘆隱案，發交武昌地方法院，初審將由地院首檢汪廉主辦，即按法律程序，開庭偵查後，再呈高院，劉現改押地院看守所內，甚為優待，其家屬夫人公子等四人，現寓武昌，尚未准接見，劉在滬漢途中，賦詩自遣，聞已成十數章，

社論　法政府財政問題的解決

一九三七年，國際間擴充軍備狂的流行狀態中，無不影響了該國的財政問題。因為這是一絕大的消費，法國當然不能例外，他的波動流連於現在的，便是十月前後，財政，金融等國家大計的決定，形勢仍然形成了法國政府的難關，在衆院的質問戰中，我們可見其所受影響之劇烈，

財政問題解決的前提，事實上係以金融政策為基礎，雖說財政方針的決定，總足影響其金融問題，這也是由前一過程渡入新的形式了，法國當看世界特稀蕭條所呈現的經濟不景氣浪潮到了該地之後，再加上國際殖民地爭奪戰的尖銳德國給他的威脅與打擊，用以應付時變的辦法，對外只有與英美訂立貨幣協定，以助其資本逃避的救濟，對內便不得不實行法郎貶值，用以增加人民大衆的購買力，然時至今日，政府之反對派，竟有如此的責備；政府現採行兩種互相抵觸之經濟政策，就對外而論，政府經濟政策係以英美法三貨幣協定為其基礎，就對內而論，政府經濟政策之基礎乃在增加工資，以希人民購買力之增進，要知增加工資之後，則通貨膨脹與外匯管理政策勢將不可避免，結果所屆，必廢上英美法三國貨幣協定而后可，政府所行政策之自相矛盾，可由是以見之矣。

根據此項責備的答覆，該國總理勃魯姆，却又另有申辯：「法國目前所經歷之現象、正與世界其他各國過去所已經歷者相同，蓋因實施軍備程序與大規模公共工程之結果，一則存貨不足有待補充，二則私人投資不免與國家投資互相競爭，此為各國過去已有之現象，非獨法國為然，總之、逃亡國外及窖藏國內之資本，苟能重行投入經濟界，而流通市面，則不景氣之現象，必可完全消失矣」。其意之扼要處，除了認定不景氣現象之未能如題以去而外，便全諉卸責任，於資本的逃避。所以他們此後的決策，竟集中力量在這點上；而實際的規定，則為：一將國防公債分為佛郎美元金磅三種，二，修改匯兌平準基金會之制度，三，以後並提出貨幣法修正條文，將取消禁止買賣黃金暨下令人民呈報所藏黃金各項之規定。由此，便可造成…………投資者的有利情勢：而一切逃避的資本，當然樂於投資，因為：一為本國所用，仍可獲利，二，票面分作三種，持券人已有保障，三，以後資金可自由行使。

法國對於金融政策，是如此的安排下去，很明顯的，由於第一步增加工資以完成其「法郎貶值」政策所引發的金融問題：由於第二步保障投資利益以完成其「貨幣協訂」政策所引發的金融問題。然而這一金融問題的解決，是否能夠完成其財政政策——如國防公債的發行，以及勞資糾紛的避免，根據資本主義本質的認識，這當然是成問題。如果有人要問，他們的勞資衝突為甚能夠緩和，國防公債為甚得着好的影響？這理由，論者以為國際政局的緊張以及英美金融資本的過剩的現象，便可幫助說明：不然資本家和勞動家己身的利益而已，尚有當前的國家民族的存亡問題在。正所謂「集中全國力量」以應付危局；法國財政問題，便乘此而渡過難關——算是得着解決了。

日貴族院中　佐藤外相首次宣言
對華外交以平等進行談判　能否實施尚須待事實證明

（東京八日電）今晨貴族院開會時，議員大河內子，當提出關于外交問題之質問，由外相佐藤致答，歷時卅五分，此為外相就任以來關于外交政策之初次正式宣言，各方面均予重視，佐藤雖對內政缺乏經驗，但因受長期現身於國際舞台上活動之鍛鍊，故其思想態度，頗留良好印象，詞畢，會場報以熱烈之掌聲，其受歡迎，可見一班，佐藤之答詞謂，一個國家的外交，應有其連續性，但事態常有變動，故前內閣所採行之方策，有充分加以檢討之必要，自不待言，一切與現局不適宜者，但應設法予以改變，此為最重要之點，佐藤繼謂，在外交上，不應忘卻對方，此言表面雖屬普通，但實際上甚有意義，又謂當國內極端激動，或國內受強烈意見所支配時，此種忘卻對方之缺點，即可發生，以為勿論我儕要求者為何事，出何種方式，達到何種程度，此種苟能以強硬態度出之，必可如願以償，但對方有其輿論，常有不能接受我方之要求者，此點為一般班所完全忽略，職是之故，

日英外交　力謀改善

外交上暫時之停涌，乃不可避免者也，此語頗有嚴厲警告之作用，關於日英之外交，佐藤謂據本人所知，滿洲事變發生後英國以為日本之行動，僅限於長城之北，但厥後日本越過長城而侵入華北，進行種種活動，英國因而極感憂慮，恐日本行為如不加以注意，可能侵害英國在華北華中甚至華南之權益，至於華北問題，日本態度，已由相首明白闡明，本人深信倘吾儕尊重對方利益，而求在華北和平之發展，對他人不加敵視則吾儕自可獲得其他各國之諒解，此為真正保障日本利益之方法也，佐藤此言，為以前由焦土外交以至協和外交時代各外相所不敢言，佐藤旋論及對華外交

對華外交　打破僵局

謂中日談判已陷僵局，乃不可否認之事實，但余對判已失敗之說，不能毫無懷疑，而予以實同目前情況，只可視為招致最大困難之不幸的一霎時間，但應採取何種方策，以打開僵局誠係極大之問題，尤以「滿州事件」發生後，許多困難事件之糾紛，已達極點，苟余能不諱言目前中日問題只有吾儕改變方法，另從新起點着手，方可解決，完全獨立國家間之交涉，應以平等地位為根據，此乃國際關係通常途徑，而無可驚異者也，惟如自然之原則，常被道忘，在某種事件上，尤其是國民與國民間之關係，吾儕常遲疑扶取對等地位，而以優越觀念，在國際關係上，

提出問題　警告國人

常引起極大障礙，佐藤提出抽象的根本原則，以警告國人，旋進入具體之論題而發問，日在中日談判以及兩國人民間之事件，吾人至今，曾以平等地位於以進行乎此項問題全留待吾人自行判斷，但余以為過去一切，應付諸東流，而從新以平等他位進行談判，此並非對中國之要求，特別讓步，亦非予以特殊之應付，中國常責日本不給予平等關係，而要求一切談判，應以平等地位根據等等，苟中國對此點不予滿意，余相信中日談判順利進行上，將常存有障礙，關於此層，余以為對等或不對觀念，應予放棄或代以促膝談心之態度，充分考慮中國之要求，以及與中國有密切關係之權利，同時與日本有密切關係之利益，亦應誠摯與以解釋，吾人願在不犧牲與日有密切關係之利益，以及恢復以平等地位，為根據的談判之範圍內，保持協調之

談判保持　協調精神

精神，雖不知中國對之如何反應，但彼邦苟有決心，日本毫無疑問，必予以各種便利，甚至改受以往談判之內容云云，佐藤上述宣言，自幣原后，實際上即未曾聞及，而在目前情況下頗似空谷足音，雖於實施時，佐藤能否依照如此根本之信念，應付具體問題，而克復日本國內之困難，仍屬疑問，但僅就佐藤對華基本途徑而論，已確較廣田為進步，國際軍方面，深恐佐藤之演說，或將使中國採取強硬態度，而對中國可能之反嚮，表示深切關懷云，（中央社）

對華政策　開會討論

（東京八日電）日外相佐藤於赴伊勢神宮祭神時，會有新聞記者多人隨行，故今晨此間各報，均刊載長篇消息，告敘述關於日外務省今後所擬循行之外交方針，一般認此為日外相在車上對記者非正式談話，玆摘錄其要點如下，據新外交當局之意見，中日問題之根本解決，乃日本將來外交之樞紐，對華關係調整之成敗，不僅可予日本與蘇聯關係以嚴重之影響，且對英美亦有關係，至於所謂太平洋問題與軍縮問題，均與對華問題不可分離，倘中日關係，可能予以調整，則日本與其他列強間之摩擦，自可大為減少，同時日本之信譽，並可提高，關於前內閣所採行之陸海外三相會議，當繼續舉行，俾研討對華之基本政策，此項會議，每星期少舉行一次，外相佐藤將商量與陸海兩相交換，關於對英美與中國以及日德反共協定之推進，暨軍縮商務等問題之意見，

川越大使　將召回國

此外並擬時常召集陸海外三省事務負責人會議，以外相為中心，俾草定具體計劃，目前中國新任外交部長，業已就職，予日本良好機會，改變其對華外交，職是之故，擬訓令駐華大使川越回國，俾與陸海外三相共同檢討對華政策，至於傳聞王寵惠所述之取銷領事裁判權與不平等條約等問題，本照於過去之經驗，當會同情之態度應付之，但須以中國立法之完備為前提云，記者詢及上項消息時，外務省發言人答稱，是否為外相所發表，渠不能證實，但據其所知，當外相作週末旅行時，會有記者多人隨行云，（中央社）

英反對派　發表宣言
縷述政綱五項

（倫敦七日哈瓦斯電）反對派工黨執委會發表宣言，縷述該黨他日若果組織政府時，所當採行之政綱、（一）採行積極的和平政策，集中力量，共同合作，以謀各國民族之繁榮，（二）各項私有資產，除數額較小者外，一律收歸國有，但國家應以適當之補償給予之（三）英格蘭銀行，運輸事業，煤業，及煤汽廠，發電廠，均應收歸國有，（四）增高工資，工人休假期內，工資照給，工時應減，失業災區，當施急賑，此外關於外交及國防政策，則又規定如下，（一）停止各國間之軍備競爭，（二）訂立一般的國際軍縮公約，其中尤應規定以國際航空警察隊，代替各國空軍，（二）創辦國際的民用航空事業，（三）內閣應設立國防部，調整陸海空三部之工作，（四）軍械製造工業，應由政府加以監察並統制，（中央社）

西政府軍　昨連戰皆捷
新舊京間公路已不受控制　叛軍集結京城附近圖反攻

（馬德里七日哈瓦斯電）政府軍上週中曾在京城東南面迦拉瑪河一帶，連續採取數次攻勢，均屢勝利，結果京城通至瓦倫西亞城之公路，已不復為國民軍炮火所控制，此際國民軍在京城一帶，集中生力軍隊，據聞係以德國兵居多，圖京城大舉進攻，但因缺乏汽油，而集中地點又離根據地相去頗遠，故軍需接濟，頗感困難，加之為避免政府軍攔截起見，行軍亦較為緩慢云，（中央社）

不干涉委會　昨舉行會議
實行經費之繳納　尚為問題主要點

（日內瓦七日路透電）西亂不干涉小組委會，六日決議，於三月十三日為實施監察計劃之最後日期，八日晨十一時，不干涉委會開全體會議時，將最后通過此項決議，繼將考慮監察計劃小組委會之詳細報告書，現尚未決定之主要點，原為德國所應繳付之實行經費總額百分之十六，計英金十四萬三千鎊，德政府迄今僅繳付外幣二千鎊，餘則付德國馬克，不干涉委會主席樸萊芳資，昨宣稱德國之拒絕，已危害監察計劃之全部，因英國與其他各國，必須有關列強盡繳通用之國幣，始危害監察計劃之全部，因英國與其他各國，必須有關係之列強盡繳通用之國幣，始允繳納應出之費也，（中央社）

西叛軍強行　扣留外船
摩洛哥援軍　紛紛開拔

（直布羅陀八日路透電）開往西班牙口岸之英船斯瀨聽威亞號，向海峽被西國民軍漁船在艘攔阻，而命駛至休達，船長不允還行，仍一直布羅陀駛行，聞國民軍軍艦，現無日不扣留外船，其中以丹麥挪威者居多，均押解至休達，強令將貨卸下，然後釋之，同時摩洛哥援兵，仍源源由休達開抵阿爾奇西拉斯，日到兩批，此項軍隊，擬開往拉加陣線，據國民軍消息靈通方面聲稱，民軍總司令弗朗哥將軍，現行集中之部衆，尚不足進攻阿爾米利亞，聞政府軍，已在該處增加厚援（中央社）

公園路　民衆電影院

準予三月八號公映

大華公司出品

全部音樂幻術巨製

魔術之王

全部有聲對白

時間　一場十點　二場二點半　三場六點半

票價　一場八百　一千六　二場一千六　二千四　三場一角　二角

人或仿製　終莫之及

全球馳名推為有益健康之飲品，並世無敵。

以羅菓子鹽製造時未經人手接觸

分大中小三種瓶裝

化學藥房　洋貨雜貨鋪　均有出售

內政部註冊　沈菊生醫師

統治男婦內外各科　應用最新特效療法　醫治急慢性淋病梅毒下疳橫痃　精割包皮過長毫無痛苦

診所：上大樑子益華大藥房　電話二八二

時間：上午十一時至三時　初診一元　復診五角

驗血及顯微鏡檢查不另收費

「柴家巷渝江像館定於本月廿四日開幕了，開幕期內八折一月迎歡各界」

「攝影師」黃西雪啓

重慶　商業場　新豐街　中興綢緞號開幕啓事

逕啓者敝號訂於本月五日（即舊歷正月廿三日）午正十二鐘正式開幕凡臨賜顧諸君均送最適用的贈品「限於本日截止」此啓

春季衣料　時令男襪　花素駝絨

短服毛呢　均已到齊　價廉物美

宜維護閤府健康！

認明鹿頭商標

近日外間頗多傷風咳嗽之流行。公共場所，嗆咳之聲時聞於耳。府中長幼之健康。維護之道。此時誠宜加意維護。當服帕勒托。因其補力強而消化易。日常服之，足以補血滋陰。開胃壯力。

各大藥房均有出售請認明「帕勒托」字樣為記

備有詳細說明書列舉帕勒托種種用途函索即寄

美商慎昌洋行經理　上海郵政信箱七六〇號

帕勒托

（六）

週身皮膚細嫩 宛如二八青春

棕欖香皂係用橄欖及棕菓二油配製不含動物油脂所以能使皮膚潔白細嫩常以洗面淨手沐浴保使全身皮膚永駐青春之美

現代之孜求皮膚美者不僅止於面部頸部而已他如臂部腿部以及全身均須有細嫩之皮膚方為美麗

棕欖香皂均包綠紙黑帶各處百貨商店均有出售

美商 上海棕欖公

德國醫學博士畢希德醫師

診所：蒼坪街十九號　電話：八百三十四

科目：內外科，婦科，小兒科，花柳皮膚科

時間：午前九鐘起至十二鐘止午後二鐘半起至四鐘止

診費：午前三元，午後五元，每逢禮拜二四兩日診費仍照去年上下午一律兩元

鄧培德祕製痔瘡丸

（只此一家并無分店）痔瘡一症最是留連久而不愈必成漏症即有生命危險鄙人曾得祕傳（一）不敷藥（二）不洗藥（三）不用線綑專用內服丸藥服藥一次歷三四鐘時即解大便二三次使毒從大便而出即刻病退有血止血脹痛立消輕者一服全愈重者隔二日再服一次斷根永不復發無論男女內外痔瘡遠年近日三日斷根眞療痔瘡之聖藥也諸君患斯疾者曷興乎來

外埠函購另加郵費二角

價目　每瓶一元　每打十元

地址魚市口文華街八十二號自來水上鄧西北痒子醫

職業學校用書

商科用

書名	冊數	編譯者	價目
新中華經濟概論	一	李權時編	原售八角 改售六角
金融經濟大綱	一	鄒宗伊編	實售五角
商業概論	一	周憲文編	原售二元 改售一元六角
企業組織	一	王澹如編	實售八角
實用工商管理	一	吳廉銘譯	實售一元八角
新中華商業實踐	一	高伯時編	原售一元 改售八角
實用投資數學	一	劉覺民編	實售一元二角
商業地理	一	武育幹編	實售一元七角
會計及審計	一	楊汝梅編	原售一元六角 改售一元二角
新中華商業簿記	一	高伯時 秦開 編	原售六角 改售四角五分
貨幣學原理	一	朱佛樂編	實售六角五分
新中華商法	一	王效文編	原售一元三角 改售一元
商業法規輯要	一	周伯棣編	實售一元
商業心理學	一	劉炳藜譯	實售一元
商店銷貨術	一	戴昌藻譯	實售七角
合作概論	一	童玉民編	實售四角
信託事業	一	袁愈佺編	印刷中
商業文件大全	一	高伯時編	實售一元一角

簿記及簿記學

簿記淺說	高伯時編	四分
新式商業簿記	楊汝梅著	八角
複式商業簿記	章祖源編	七角
高級商業簿記	童傳中著述	一元
新式銀行簿記及實務	楊汝梅編	二元

中華書局編印

止痛專藥

自然散

專治一切任何痛症五分鐘見效

零售每包定價六角批發格外廉

兒童良藥

鷓鴣菜

專治兒童百病服後轉弱為強

功效偉大銷行最廣歡迎批發利益優

四川全省總經理

被面大毛永興隆

重慶陝西街　電話六二六號

分號

成都春熙路　宜昌二馬路

人人愛服 克利西佛

因克利西佛味甘易服迅治各種呼吸氣道之疾病如咳嗽傷風等症立刻殺盡黴菌化除黏痰解除痛苦克利西佛價目業已減低

BAYER

拜耳
十字商標
為良藥之明證

經售重慶微生物實驗所各項苗疫啟事

重慶微生物實驗所王眉白博士自製之苗疫與舶來品無異而價值低廉數年來經各醫生施用成效已著由本藥房獨家總經理批發均當竭誠歡迎茲將冬夏兩季之需要疫苗附載於後（一）傷寒霍亂混合提服亦苗專為預防各型腸窒扶斯及霍亂之用（二）傷寒內服疫苗（三）呂可苗服疫苗專為預防菌性霍痢之用）（上列）（二）（三）兩種疫苗不須醫師註射國醫乃為微疫列內由口服下果與注射無異且不生反應實現最良好之免疫法也希各界人士愛護提倡為幸

重慶華德中華藥房 住縣廟街 實學街

讀寫 DU-SIE

廿七期　一九三七，三九。

目錄

一，我怕寫作
二，文學與生活
三，兩種新刊介紹
四，讀半日刊
五，中國怎樣降到半殖民地

我怕寫作

余頎

今天會着嗣，他是商副的編者，他叫我寫一點自巳的寫作經驗。雖然自巳也會寫過幾篇東西，可是，連自巳也感覺得幼稚，換句話說，還有一點兒不好意思，那末，又怎能說得上經驗呢？豈不是笑話嗎？：：：

其實我本身就沒有寫作的經驗，老實說來：不知爲什麼我非常畏懼寫作。我一個人在無聊的時候，常常這樣想想未提筆前，腦筋中總是湧現着不少的題材，然而，待你剛一握管，題材就漸漸地模糊了，錯亂了，甚至於消滅了。但是，那時，倘你欲再重新整理、却又往往爲枉用心機的疲勞和一種疑慮所束縛、終於在失望的心情中放下筆頭來。這在初學寫作的人，恐怕是一個叫人灰心的致傷命吧。

我也就爲了這個原因，時常把一件作品中途而廢，有時却不過寫一二頁、或一二行就停止了。這種現象自然是由於修養不夠、缺乏生活，認題不清。可是，我自巳以爲還有一種原因：就是沒有「忍耐」。「忍耐」是事業成功之母。我們意志不堅定的青年就應該永恆的對於事業抱着忍耐之心。不然，一生會弄到一事無成呵……

至於，我的怕寫到作，不是完全爲了自巳沒有忍耐我敢自信自巳作事比較有恆。反之，却是由於過分謹愼使然。一則是因爲自巳也讀過一些名著，被那種宏偉精密的結構和描寫 著了。一則是因爲那種傲倖的成名之心，總在自巳的天眞的心裏作祟。不過，現在的經驗告訴我，這些都是錯誤的。因爲小心是可貴的，而胆怯却是懦弱的象徵。遠大的志向是可嘉的，而傲倖之心却是輕佻的表現。假如我們高興寫作的話、只要能夠寫，我們就寫，即使不能、我們也應該勉強的寫。比如：巴爾札克，在未成功之前，他曾寫失敗過三四部長篇小說。因此，就有人勸他放棄文學，說他沒有文學的天才。但是，爲了他仍繼續不斷的克苦奮鬪，終於還是成爲了現實主義文學的先；偉大的文學導師驅。我們這些好逸惡勞的青年，應趕快學習巴爾札克纔是。

近來我爲愛讀名著作家的傳記和創作經驗談，（如高爾基，法捷耶夫等。）從這些作品中，我很得了些教訓。好似關于技巧的修養上，高爾基的指示就很可寶貴。而關於創作過程的啟發上，法捷耶夫的意見則更可採納。現在我深覺一個沒有寫作經驗的人，在握筆時感到的「怎樣寫」的問題，就只有從實踐和書本中去解答。

因爲以上的緣固，目前我雖仍然有些怕寫作，但是我却又不能不寫作，而且，我還時常鞭策着自巳，應不斷的努力與苦寫作：以期達自己終身事業的目的。

一九三七，二，二十日於渝。

「文學與生活」

火燕

青年自學叢書之一，胡風著本書，是非常正確的，先抄一些話在下面：

「就普式庚看，他咀咒當時的壓迫，咀咒帝王專制、嘆息弱者底哭泣，正是圍繞着他的生活環境底反映……」

「所以我們說，文藝是從實際生活產生出來的。」

「……藝術是發源自實際的社會生活」。

「如果把問題更深入地追進一步，就會明確地達到一個結論：藝術的根源是勞動。」

「我們曉得文藝是從生活產生出來，而且是反映生活的。因爲，文藝底內容是從實際生活取來，它底內容以及表現那內容的形式都是被實際生活決定的。」

「成功的文藝，偉大的文藝，必須是向着歷史上的進步勢力底方向，這就說明了：說文藝是生活底反映，并不是說文藝像一面鏡子，卒面地沒有差別地反映生活底一切細節，能夠說出生活裏的進步的趨勢，能夠說出在萬花撩亂的生活裏面看到或感覺到的貫穿着過去，現在以及將來的脈絡者，才是有眞實性的作品，所以文藝并不是生活底複寫，文藝作品所表現的東西須得是作家從生活裏提鍊出來，和作家底主觀活動起了化學作用以後的結果。文藝不是生活底奴隸，不是向眼前的生活屈服，它必須站在比生活更高的地方，能夠有把生活向前推進的力量。」

這，簡單的說明了文藝的根源，文藝的產生與偉大的價值。作者巧妙的用許多活鮮鮮的事實來證明了正確的理論，使初學寫作的人們看來一點不乏味！高興地一股氣把它讀完了，表現出這書的技術方面比較的成功。

使我最感興趣的，是書的末兩章，首先原則上解明了怎樣才能夠產生偉大的作品，就是作家對於人生的積極的態度，要在實際鬥爭裏面蓄積生活知識，生活經驗把預備好的一切生活材料溶和，到主觀的洪爐裏面，把自己的看法，慾求，理想，浸透在這些材料裏面。其次表現力底養成，積蓄豐富的語彙，多讀偉大的作品，從他們學習觀察生活表現生活的方法，一個青年習作者，應認識爲：著作生涯是一種很大的緊張的，日常的勞動，」要好好地「孕育」題材，養成批評的精神。

關於批評，他寫好道：「批評，可以幫助青年從藝作品與現實的聯繫上去理解藝術作品，可以發展藝術的趣味，可以幫助揭穿讀物的觀念上的錯誤可以顯出研究的作家之內部的成長，可以發現他的藝術上的品質和社會的趨向。」

「不要個人孤獨地去從事文學的研究」，這句話是很實貴的！

兩種新刊介紹

寓新

「自修大學」

「自修大學」這是三月份才出版的一種新刊物，每兩個禮拜出一期。它的內容，除了「很充實」的形容，從它的形式上也可看出那新型的作風於自學者將有更大的貢獻。在創刊號裏面，第一部是「時事解說社會評壇」那裏面大部份用集體研究的方法，把太平洋上和世界上底和平同侵略兩大勢力的動態明確地說明了。其中張健甫那篇「綏遠抗戰的全面觀察」更是要了解綏戰的重要材料。第二是各科的研究方法，在第一期上是以怎樣研究經濟爲主題，尤其對於研究中國經濟的部份有很扼要的指示。第三是讀書經濟和方法，以及寫作方法的提供所。我們把它歸納起來，則本刊有如下的特點：一，本刊的文字，無論那一部份，都在通俗生動上努力，而且比兩年來各種通俗刊物都有明顯的進步。二，本刊很顯明的對於自學青年的學習將有一個有系統的指示。這裏不過說過大概，還是要看了才知道不會哄人。

『讀書半日刊』

火燕

在艱苦努力自學的朋友我們有一部份實貴的「精神糧食」無罪的被停刊了！現在從同一個發源地——讀書生活出版社，再產下來了一種內容豐富的半月刊——「讀書半日刊」。

當「讀書半月刊」剛到重慶才兩天吧，在一兩家書店裏發售，迅速的就賣完了，這充分的表示出牠召號的力量。

牠的內容較以前的一些通俗刊物還要進步，「公式主義」的毛病剷掉了大半，即是說更要實際，更要接近我們的生活一些。即是談高深點的理論，譬如「哲學講話」都是用的很通俗口吻。由最普通的事實說起，慢慢講到理論，理論與實際是緊密的聯繫着的，這點，是這物的特長，是牠的最可貴處。同時，對於讀者個別的要求，牠也是盡量的去滿足。

總之，牠是我們最好的良伴，可以給我們豐富的知識，希望大家買來看看。

「中國怎樣降到半殖民地」

可夫

戰亦名著　定價四角

青年自學叢書第一輯之一　武庫街知識書店代售

這本書可說是一部中國近百年史，是用故事體裁寫的，所以很活潑；讀起來也很感興趣。并且，本書又可作爲：讀書劄記，集體討論，公開討論，工作報告，會議紀錄，及集體寫作的參考。

他的中心意思是在使讀者明白中國如何降到半殖民地，本書共分十章。

第一章「不堪回首話當年」是在敘述一個努力救亡運動的青年醒華，從他的表伯那里聽到一套「中國必亡論」。他沒有話去駁倒他，很苦腦地去求教識途的老馬，老馬是一個很有學識的老頭子，他就指示醒華去研究，研究中國如何降到半殖民地。就從中國與歐洲人發生關係的時候說起。

第二章「誰敲破中國之門」這章大部份是醒華的讀書劄記，小部份是和平東的討論。誰敲破中國之門呢？就是英帝國主義第一次用大砲轟擊中國的鴉片戰爭。

（未完）

氣候變化　如何預防　傷風感冒

兜安氏傷風膏

天時不正易患傷風感冒兜安氏傷風膏無論預防或治療該症均有靈效凡患喉痛胸肌痛神經痛及骨節酸痛者亦可應用本品另有小號一種售價低廉以求普遍

上海江西路四八九號兜安氏西藥公司啟

各藥房均售

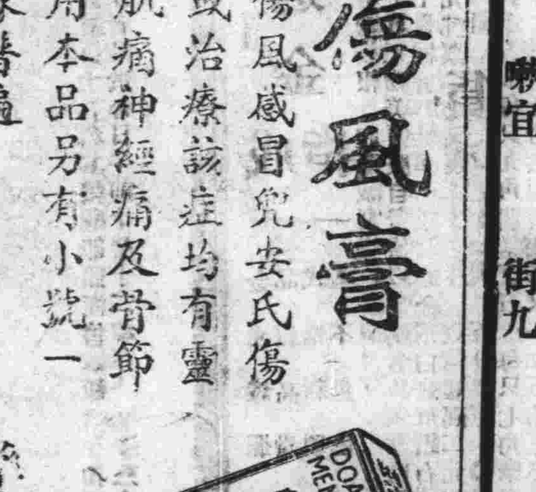

圖

貝母精

專治　肺癆哮喘　痰湧氣急

新久咳嗽　老幼咸宜

五分鐘見效

總發行所　重慶醫學街　大中華藥房　電話八九

分經理重慶　縣廟街華德大藥房　下都郵街華法藥房

電話　一四六　一一二

中國各埠藥房均有出售

吉泰參茸莊緊要啟事

本號在川獨辦參茸燕桂二十餘年遠近早已馳名因暑往寒來各種補品新已運到關東坎角黃毛茸鋸角貨毛茸茸片茸粉野產人參鹿角仙膠鹿筋鹿邊鹿胎海狗腎美國花旗參西洋參大小粉光參盧頭參暹建雪白官燕燕[illegible]毛燕線蒙桂茄楠香落水沉香吉林哈嗎油虎骨膠虎骨酒虎骨膏山東阿膠西藏紅花神粩北京同仁堂衛生丸山西廣譽遠龜齡集參茸定坤丹吳會龍龜齡丹麝雄丸玉樞丹去風活絡丸廣東老婢調經丸上海[illegible]蓬奇黑雞白鳳丸黑色補丸熊虎鹿強腎丸以及京廣申漢男婦小兒各運要藥應有盡有種類甚多各有仿單不及細載貨眞價廉外埠函購郵資奉送賜顧者格外克巳歡迎

住址重慶商業場恆孚對門

電話號碼一七八

全川唯一

參茸燕桂丸藥品大本營！

人稱號，稱莊：我則敢稱一則曰「字號」，再則曰「大王」三則曰「全川唯一」……非有眞實事業者，烏敢如是哉？此一，人家貨品多於不精，我則既精且足，貨積如山，大宗批發，絡繹不絕，非有眞實底力者，又烏敢如是哉？此二，人家營業多必借重於繁華街市，交通孔道，我則遠處下城，不離本幫，但營業仍蒸蒸日上，與時俱進，非有眞實信仰者，又烏敢如是哉？以上三者，願我遠近惠顧諸君共亮譽之。

洋參大王利豐隆　總號　重慶四牌坊

外埠函購一次買上五元箱包郵費完全奉送

重慶經售處太平洋大藥房都郵街縣廟街華德大藥房新豐街華洋大藥房及各藥房均有出售

壽爾康

德國製造　名貴補劑

男女久不生育，都因內分泌障碍所致，本劑以[illegible]等強壯動物之內分泌精液，[illegible]礦植物中提出之滋養成分，用科學方法[illegible]製而成，兼有「補血」「補腎」「補腦」三大補力，男女同服，則腎強[illegible]旺，自能一索得男，耐心常服，永保[illegible]壯健，百病不侵！

上海南京路五四號柯爾登洋行獨家經理

藏軍撤退金江西岸後 康青藏貿交通恢復

康定鹽運無阻價値亦逐漸低落
△△班禪代表劉家駒將返巴安一行

（康定通訊）班禪代表劉家駒，奉命到康謁劉文輝主席，商洽班禪回藏問題，甚爲融洽，劉氏以任務任畢，定於日內離康返巴安一行，就延數日卽取道甘孜北返復命，（又訊）西康各縣所需食鹽，除鑪定一縣所食爲川鹽外，其餘各縣，槪銷康鹽及青鹽，康鹽產地爲西康鹽井縣，亦稱鹽井鹽，現爲藏番佔領，青鹽卽青海鹽，產地爲青海沿海濱一帶，去春西康情勢混亂，康藏康青交通斷絕，食鹽無運輸，康定幾感淡食，幸有少數川鹽接濟，賴以維持，嗣後諾那雖死，而關外各縣陷於匪區，交通仍復斷絕，迄至現在，赤匪他竄，全康肅淸，藏番軍隊亦交回鄧德白石四縣，撤調回金沙江西岸，西康交通，始完全恢復，鹽運復通，康定食鹽，得以繼續，價値亦逐漸低平，每斤仍售四千餘，査青海鹽產於海濱，遍地皆鹽，俯拾卽是，康人之游牧者，逐水草遷移，多趕羊羣到沿青海各地牧放，春後回康，卽以羊皮包裹食鹽，馱載羊背而歸，不需成本一文，故售價極廉，鹽井鹽產於瀾滄江沿岸，蓋岸邊有井，水味甚鹹，含有鹽質土，人挑水灌於沙土，水去鹽留，掃鹽售賣，每馱價僅藏洋二元，（合大洋八角）一般鹽商，以烏拉前往購運，每馱槪重至二百餘斤，亦祇給價二元，其成本之廉，爲別地所無云，

鄧柯會議開幕 劉力主班禪回藏

藏方代表對此亦無異議

（本報專訊）班禪回藏問題，前由班禪暨藏方及劉文輝各派代表，相約於鄧柯青殼寺會商，茲接康定電稱，鄧柯會議，已正式開幕，事前由劉文輝前應班禪及駐昌都扎薩索康之請，業已派定視察員鄭少成，及駐昌都聯絡員羅海寬，參加鄧柯會議，劉氏并電飭鄧羅兩代表，主張班禪從速回藏，用固西陲國防，嗣班禪代表劉家駒，奉命到康晉謁劉氏，於三日馳抵康定，連日以班禪回藏問題，與劉氏詳商後，劉氏當以班禪必須迅速回藏主持藏務，並電飭前方出席會議代表，遵照辦理，茲聞該代表等，堅本此旨，竭力主張，而藏方代表，對此亦無異議，加以扎薩索康前次派來康定之代表士郎參軍，對劉文輝氏極表尊崇，士郎旣已深悉劉氏台康之決心，復有鑑於康中戍軍配備之嚴密，故索康近來對於劉氏備極要好，劉氏主張尤無不盡量接受，預料鄧柯會議以後，班禪回藏決無問題，結局如何，容續探誌云，

（巴安通訊）昌都來函，西藏邊務督辦扎薩索康，於一月二十一日，率拉丁代本長子汪青，祕書王譜譯任之，及衛士等十餘名，應班禪大師之約，與班禪大師代表汪客木會商班禪回藏問題，并聞劉委員長亦應班禪及索康雙方之約，已派定代表，屆時前往參加云，又班禪大師派劉嘉駒，由玉樹來鑪代謁劉委員文輝，茲悉劉祕書長已於日昨（二號）抵此下榻本市班禪代表駐康辦事處，連日與劉委員長晤談，頗爲歡洽，劉祕書長曾任西康建省委員會委員，原籍巴安，聞其一俟接洽事畢，卽返巴安一行，再赴玉樹云，

修築崇灌公路 已分段興工

將來與溫崇成灌各路啣接 大約在四月半間卽可完成

（灌縣通訊）此間與外交通，除早已築成之灌公路，中間能行駛汽車，到達郫縣，崇寧，爲最要之交通綫外，東南境與崇縣之交通，因商貨互運繁多，交通亦頗重要，第一區專署，去年卽令崇，慶，灌兩縣，關修崇灌路，計長八十里，此路築成，便與溫崇公路，成灌公路，俱能啣接，循行汽車，惟因旋卽屆冬防日期，人民各有之私事亦繁，不宜征工，故待至最近修築此間各鄉村公路，乃撥一部份民工，昨已開始建築崇灌公路，兩縣同時分段興工，聞此路之築成日期，大約在四月半間云，

省振會電請中央 立沛振款五百萬

因川災情形特殊無力自拯 並請派大員來川主持散放

（成都航訊）四川省振會，頃以川省災情嚴重，受災縣分，達百二十縣，受災人民達兩千萬以上，災區佔全川五分之四，非有鉅款振濟不可，特電呈國府，行政院，振委會立撥振款五百萬元，用惠災黎，原電云，竊以吾川不幸，災禍頻仍，上年赤匪盤踞北道，輾轉經年，繼復流竄四邊，而東西南三面俱受其害，所過燒殺刧掠，物無倖存，人民死亡相繼，田土悉任荒蕪，會蒙鈞府院撥鉅款，散放急賑，其倖存者，略得藉資生活，咸荷鴻施，衆口騰頌，因經此鉅創深痛之餘，元氣尤未稍復，中間旱澇相乘，更復雜以冰雹，虫災，風災，先後據各縣所報，早達全省四分之三以上，迭經呈明鈞府院會在案，故春賑直至七八月後，賑務尙不能完結，只冀久旱之後，必沾雨澤，尙可於冬間飭種雜糧略資救濟，孰意去年苦旱積至今年一月二月之交，始獲短期小雨，入土不過二寸餘，轉瞬仍陽光薰灼，於事毫無所濟，田土龜坼，禾麥枯萎，播種不生，甚至水源亦絕，民間飲料，無從覓取，春荒之象，較上年十倍，此眞川人无妄之大刧也，各縣人民，多掘白泥，剝樹皮以充飢，麻根蕉頭，悉已掘盡，仍不果腹，但因此致疾而斃，後因爭掘白坭，崩死，若壓斃者，更數見不鮮，甚至易子而食，盜尸爲粮，人生到此，天道寧論，酸鼻痛心，言之淚墮，初據各縣所報情形，頗疑容有過其詞者，未必事實遽至如此，復經本會派人四出，多方調查，均與各縣所報無異，但有非言語所能形容之處，自去年八月迄今，各縣文電交馳，日必數十，撮起具照片，製成表冊，馳寄來會，披閱之餘，五內如焚，焦灼萬狀，職責所在，寢饋難安，尤可慮者，人民旣不能生，必不畏死，

成羣刧食

雖官府無如之何，或由甲鄉轉至乙鄉，或由此縣竄至彼縣

，轉相糾聚，阻塞道途，如武勝，忠縣，岳池等處，蔓延隣縣，搜索罄盡，遂相率竄至鄂境，會經鄂省當局電請四川省府設法制止有案，夫吾國民性，安土重遷，誰肯輕去其鄉，旣肯甘心背其鄉土，棄其骨肉，則無顧戀可知，亦尙何所畏忌哉，始則掠取糧食，繼則刧奪資財，於是飢民委化而盜匪矣，其平日著名之匪，乃利用時機，招集流亡，屯匿山藪，時出時沒，近日各縣匪風視前爲熾者，非政之不善，蓋天實爲之也，天旣降此兇酷，則賴人士以挽救之，若此時再不設法拯濟，勢必

挺而走險

將一潰而不可收拾，而則雖有刀鋸鼎鑊，嚴罰峻刑，恐亦無

以施其用，土崩之禍，甚於瓦解，亂世之民，易於爲非，行見明末李流寇之禍，將重演於吾川，往事昭彰，殷鑑不遠，言念及茲，不寒而慄，況今日我國家大計早定，川省且負有復興民族特殊任務，苟不設法補救，以厚植民生，使農村漸次恢復，以建設之途，微特鉅任難於担負，日益增鈞府院西顧之憂，本會忝司賑務，目覩瘡痍，固不可危言聳聽，亦何蹙於上聞，明知國帑艱難，必

爲民請命

夫人窮則呼天，疾痛則呼父母，本會謹代千萬災黎，據情呼

籲，絕不敢無病呻吟，妄爲冒瀆，前雖奉鈞會陽歌兩電，飭先就川省救災準備金全年半數十四萬元，連前撥之戍種債票，約値八萬元之譜，以一百餘縣份，分別核配，誠屬杯水車薪，於事何濟，除已函請省府查照重災縣份，分別核免糧稅，一面飭各縣儘先就地方不急公款，暫且挪作振濟，幷擇最重災區，立配急振外，自應仍就本省設法挹注，惟查省府因減免糧稅數十縣，已少數百萬元之多，尤非財力所能自救，長此以往，前途何堪設想，務懇鈞府院會俯念川災情形特殊，無力自拯，立沛振款五百萬元，並派大員來川主持散放云，

蓉市府亟謀救濟貧民

使包車夫人有其車 使典當業減低利息

（成都航訊）本市窮苦市民，生活因感困難者，第一爲黃包車夫，受車廠剝削，終日辛勞，不待一飽，第二爲平民，受當典業剝削，生機幾絕，市府嵇主任委員，對於此等窮苦民衆，極爲關懷，認爲非從速設法救濟不可，嵇氏前曾與關特派員吉玉，劉廳長航琛，一度商酌，將來擬由公家製黃包車若干輛，租與車夫，第一步車底或較一般私家車廠爲低，或爲一律均未定，但此項車底，公家並不移用，二月以後，積存之錢，足夠購車成本時，卽不再抽車底，車夫卽可自有其車，此後生活，當較寬穩，再查本市典當業有二十餘家，所定利息均高，將來必須拼加官股，減低利息，以輕人民負担，典當業對此辦法，曾向省當局申述，表示完全接受，此外，關於一般商人方面，擬增加其知識，將來擬籌辦商人夜校，使全市商人皆有受教育機會，據嵇氏云，凡此皆在積極規劃中，一俟規劃就緒，呈由省府核准，卽可見諸實行云，

資中縣府感化囚犯

在監施感化教育 民教館職員任教

（本報資中通訊）資中監獄，近有囚犯百五六十八，民衆教育館長李啓偉，商得典獄署同意，施行感化教育，民教館職員，担任教職，教材自編，所需文具，由民教館供給，計分三組授課，每組每週二日，每日授課兩點鐘，囚犯中不識字者五十餘人，識字者四十餘，高初中畢業生五十餘人，此項教育，業於三月一日起，按日實行矣●（德民）

青天無片雲 人民叫苦不已

榮大內隆等縣 災燥怪症迭出

（隆昌通訊）東南道間，大足榮隆內江富順一帶，旱災激烈，驕陽似火，不但高地飲料斷絕，卽平原亦無飲水可覓矣，故四處迭演搶水之慘劇，米價日形上漲，在去冬，中產以下之自耕佃耕農民等降雨後，有小春可望，因食米者甚少，大半皆吃雜粮，今見小春紛紛枯死，已無一成可穫，於是大起恐慌，農民仰望赤野千里，掘鑿不動，無法春耕，無水下種，咸暗中悲泣，叫地呼天，榮大內隆富各縣男婦，無論城鄉，已紛紛至動設壇禱雨，但天無片雲，旱魃肆虐，變本加厲，四處炎燥怪症丑出，死人如麻，而大足一帶之來客告稱饑民刦米之風甚熾，如三溪鎭等地，目下已無人敢運米行途中云，

川湘公路四月一日起營業

聯運合約業已與湘省訂定 以茶洞爲聯絡站各售各票

川湘公路自修築竣事，并曾舉行通車典禮，惟以該路工程艱鉅，所有未定工程，仍在積極趕修，本月內當可完全竣工，公路局方面以該路係川湘幹道決定自四月一日起，正式通車營業，刻正布置設站營業等事宜，又關於該路與湘省聯運事宜，亦經該局車務處長湯得任在湘與湘省公路當局接洽停當，訂定聯運合同，惟因路線過長，兩省車站暫不過線，以茶洞爲聯絡站，各售各票，如必須過線，亦訂有車輛過線辦法云，（中央社）

短評 去年植的樹活了幾株？

總理逝世的十二週年紀念日，快又到了，照規定應該舉行造林運動，一人植上一株樹，一方面固然是紀念總理表示追思，一方面也算是十（年樹木百年樹人）的意思，照理，舉行了這許多年植了的樹也該長成了森林了，可是植樹的人，年年都是在虛應故事，照例在那天來應個景，點綴點綴，隨手插上一兩棵樹秧，便算完事，當時植好了麼？不問—過後怎麼樣？會活起來麼，不管—政府雖然迭次通令保護，一百個不管，反正認爲是在奉行故事，於是年年雖在植樹，年年還得植樹，今年又要植樹了，我們希望植樹的人，先得想想，去年植樹究竟活了幾株，

民生實業公司三峽染織廠招請營業員

本廠擬選用正卽業富有經驗之營業員十五名，其報酬卽照經售數額給予，（如用每月收入有數十元至二百元之希望）如有志願充任者，請於每日午前十至十二鐘在大樑子三十七號本廠售貨處接洽

美國人造金戒指 新貨到付欵

金光燦爛 品質高貴 式樣新穎 久不退色

▲分送全國試用◉登報日起●誠實犧牲一個月▼

[illegible]美國最新發明人造金戒子眞正物美價廉自發售以來購者甚多業已風行上海茲爲普遍試[illegible]一萬組不取售價祇收工資機會難逢幸勿錯過赤金戒白金戒鑽石戒寶石戒四只合成一組[illegible]九角普遍試用祇收一元郵票貨價起碼二元並請先惠定貨費三角○另有特等赤金戒每只九角每人限購二組團體六組八角高貴鑽石戒每只九角翡翠寶石戒每只七角摩登亦金手觸每只九角精美金項鍊每條一元法蘭鑽戒每只一元五角上等新生活戒每只九角耳環每對八角鑲石戒每只八角星鑽石戒每只八角三式價七角八角（附報歡迎）

上海法租界格洛克路文元坊安達利行（商）

質料登峯造極

重慶西三街電話八九四

先施化妝品公司重慶分莊謹啓

上海 天寶成銀樓

總號中陝西街電話一二一九八

分號中大樑子電話四三八

上元佳節

白金龍應時而起 敬以小詩誦之

白水關頭路
金吾夜放行
龍魚爭曼衍
煙火萬家春

白金龍香煙

貨真

中國南洋兄弟煙草公司出品

煤業請願團

昨向市府請願

市府允轉呈行營省府核示 並派蔡家彪前往稅局商洽

（本報特訊）川東煤礦商近以四川區稅務局佈告自本年起在嘉陵江沿途一帶扼要礦區設卡派員征收礦產稅，照市價開征百分之五，於煤業前途影響至鉅，除已分呈各當道呼籲，幷於五日招待新聞界請求援助，昨日午後三鐘川東煤業同人聯合請願團代表譚紫臣等多人，復至市府晉謁李宏昆市長請願、當由秘書長趙世杰代表接見，請願團代表等一行於陳述來意後，請求三點，（一）請區稅務局將按照市價征收百分之五之辦法撤消，仍照以前辦法按照廠本開征百分之二，（二）停止沿途設卡派員查驗征稅，以免滋生流弊，重擾商民，（三）仍請按照以前辦法，就廠地征收，以省周折而維煤業，李市長以煤爲日常主要用品，關係市民生計至鉅，既據陳明苦衷，請求轉請前來，當允予據情轉呈行營及省府核示，並派社會科長蔡家彪前往川東區稅務局與王文蔚局長商洽辦理云，

綏遠守土將士 西安殉難烈士 追悼大會

今在市商會舉行

各界指派代表二人到會參加 全市停止娛樂幷下半旗誌哀

重慶市江巴兩縣各界民衆追悼綏遠守土將士及西安殉難烈士大會，定今日午前十一時在市商會大禮堂舉行，由各界指派代表二人到會參加，計午後一時至四時爲黨政軍各機關公祭時間，明日午前八時起至午後一時止爲各學校公祭時間，午後一時起至四時止爲各界民衆團體公祭時間，全市下半旗誌哀二日，並停止娛樂，各方輓聯亦已先後送到，茲將追悼儀式及大會祭文誌次，

追悼儀式

一，全場肅立，二，奏哀樂，三，鳴禮炮，四，唱黨歌，五，向黨國旗 總理遺像及綏遠陣亡西安殉難烈士靈位行三鞠躬禮，六，主祭恭讀 總理遺囑，七，默哀三分鐘，八，獻花圈，九，讀誄詞，主祭報告，十，各界代表講演，十一，奏哀樂，十三，禮成，

大會祭文

維中華民國廿六年上澣之吉，重慶市江巴兩縣民衆等謹以香帛酒醴之儀，致祭於綏遠陣亡將士西安殉難烈士之靈前而祭以文曰，嗟彼將士，執戟邊陲、餐風飲雪，墮指裂肌，心存報國，扶顛持危，身臨大敵，死守不移，一鼓直前，當者盡披，阮寇敵胆，不復敢窺，黃龍直抵，正此其時，不料秦中，變生潢池，風雲彌漫，舉國憤睢，文武護衛，仗義振辭，張齒顏舌，視死如歸，教寧武功，大廈幸支，撫今追昔，國粹已虧，遊魂滯魄，薄海同悲，復歌以吊之曰，生而爲英兮死而爲靈，捍國衞家兮國之典型，異域殊方兮徧地髑髏，長驅胡虜兮勢必建瓴，拱廬元首兮氣狀蒼冥，人亡神存兮勿爲涕零，魂兮享此薦馨，尚饗，（新四川）

火

（本報特訊）南紀門城外，栗園壩下南區馬路特號九十一號，昨（八日）晚十時許，突告火警，消聯會一二兩號汽車水龍聞訊，即馳往施救，推係篾棚，足燒至四週曠壩爲止，計燒去房屋六間，戶口共有二十餘戶，火頭陳意如係逃售黃泥巴者，當被栗園壩警察分駐所擋獲，起火原因，據陳供稱，伊已睡熟，不知何故起火，但據附近居民稱，係洋油燈打倒所致，刻栗園壩分駐所，已將火頭送往新市區分局處理云，

救濟院游藝募捐

明日開始

市府令各藝員參加 不得事先規避干究

（本報特訊）本市救濟院經費困難，負債纍纍，董事會特假一園大戲院，自明日起，舉行游藝募捐五日，以資補助，現各項游藝節目業已排定，均極精彩，市府頃並諭令各戲院娛樂場藝員前往參加，共襄義舉，不得事先規避，致干究辦云。

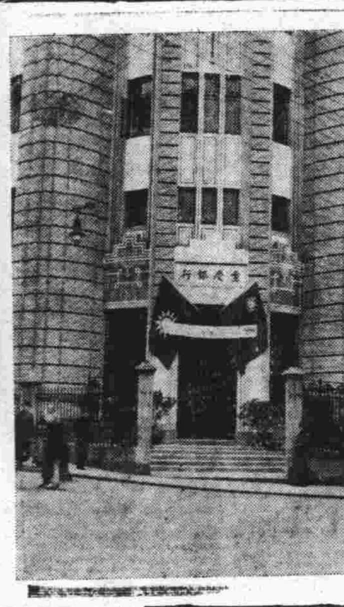

銅圖說明：（一）重慶銀行前日開八屆股東會議總經理潘昌猷報告之情形（二）該行門首

南岸貧民收容所

決定今日結束

共耗去食米約五六百石 男女貧民分別安插遣散

（本報特訊）南岸海棠溪外積壩貧民收容所，自一月二十二日開始收容，先後收容之貧民達一千二百人，全部經費原定爲六千圓，已用去五千餘圓，現慈善團體不願繼續担負，除過去已撥付五千四百圓，此刻尚欠外債二百餘圓，暫由鄧子文負責設法，是以該所不得不提前結束，乃由市府社會科於昨日午後邀集警察局李相丞及南岸分局局長宋鍵帆會商結束善後辦法，當卽分別提出報告，該收容所自一月二十二日起先後收容貧民達一千二百人，辦理迄今耗去食米五六百石，中間因續有潛逃及病斃者，故現在尚存九百餘人，其中壯者約三百餘人，孩童約二百餘人，患病者約百餘名，其餘皆屬老弱殘廢婦女等，此後究應如何安插遣散，以資結束，經詳細商討結果，（一）所內少壯者約二百名左右，除水泥廠已撥去五十名工作，冬令救濟會亦決定撥款修繕儲奇門至飛機場公路，僱抽撥此等少壯貧民一百名前往工作，另撥所內孩童四十名與救濟院第二所調換少壯者加入築路，再准青年會之請撥少壯者八十名前往修築由龍門浩至真武山山道，刻華洋義賑分會亦決定以款四千元修玄壇廟至清水溪上山大道，亦可於上列工程完竣後，調撥此等少壯貧民前往，（二）孩童一百餘除與第二所調換四十[illegible]，分別給一地給資遣[illegible]內收容之婦女亦給資遣散（四）孤苦殘廢無疾病者各存五十名以下，決撥交救濟院第二所，餘者亦給資就地遣散，飭令渡夫不准載渡過河，（五）患病者約二百人，除由冬令救濟會，將前次募捐所得之餘款，撥卅一部，作爲遣散費用，今日由市府社會科，市警察局，南岸分局等會同前往海棠溪貧民收容所由警局撥款一[illegible]，前此貧民陸續所淘得之沙金，除已由何北衡局長令提收一部送省展會陳列外，其餘售款後，卽扣除二百元，或竟由市府及警局共同負担亦無不可云，

徐源泉

昨由漢飛渝

（本報特訊）湘鄂川黔四省邊區綏靖主任徐源泉氏，昨日乘機由漢來渝，下機後即返大溪溝私邸休憩云。

本報董事會

昨正式成立

推定潘昌猷王獄生 分任董事長及社長

本報創辦迄今，業已二十餘年近爲健全組織，刷新內容起見特決定改組，推選潘昌猷，王獄生，溫少鶴，吳受彤，鄧子文，周懋植諸先生十五人爲董事，馬蔚二，連從雲諸先生爲監察，組織董事會負責設計整理一切事宜，業於日前一度集議昨日午正十二時復假座洪德字號正式成立本報董事會當推選潘昌猷，王獄生，溫少鶴，鄧子文，周懋植，五先生爲董事會常務董事，互推選潘昌猷先生爲董事長王獄生先生兼本報社長，鄧子文先生兼董事會財務主任，社內組織分編輯經理兩部，編輯部設總編輯一人，負編輯部全責，經理部設經理一人、新推周懋植先生負責，并議由市商會函催各董事速將所募股本彙繳董事會，以便推進一切，至渝商印書館仍由市商會尅日接收，交與本報切實整理云，

江平汽船失吉案

兩領江已逃颺

死者屍身多未撈獲 王子谷昨取保

（本報特訊）本市白象街平平公司之江平汽船，於七日由合川下駛來渝，行經利灘失吉，淹斃乘客七十餘人，爲最近川江之鉅大慘劇，各情曾誌昨日本報，茲將當時詳情繼續探誌於次，

緣該汽船於七日晨由合下駛來渝，行至中途，船機即數度失靈，乘客均極驚惶，紛紛要求退票登岸，船上職員均一再婉勸，因而中止，該船領江共二人，一爲陳海清，一爲曹榮庭，於駕駛技術均欠嫻熟，陳過去駕駛渠江汽船，即曾於磁器口飛澗子地方僨事，將該船沉沒，曾被航政當局禁其執行業務，近陳以年久事湮，特與曹共借法幣二百元交江平作保押金，始又復任領江，再該之船船身僅長英尺七丈餘，載客一百八，已覺過重，本年川江水位奇落，實際載八十人已足，此次共搭客約近百人，加以領江水手，帳房職員，茶房護航隊等，實不下百餘人，故該船於行經利灘時，機器忽又失靈，船即捲入利灘石樑邊大浪中，領江駕駛不慎，船遂隨爲浪與石樑相擋而頗覆，乘客盡皆落水，當時灘上并無小船，僅民慶汽船駛經該處，然亦不顧直駛而去，故生還者不過十餘人，淹斃乘客之姓氏無從探悉，尸身亦多未撈獲，船上職員死者已知爲機器艙二人王東光及汪某徐某等共三人茶房趙雲臣廖某二人，廚役一名，兩領江以素嫻水性，於肇禍後，即乘間泅水逃去，至已被航務總處看管之江平汽船公司總經理王子谷，昨經取保云，

福特V八　乃當世風行之車輛　其每一英里之行駛費則極低

爲決定車輛之眞正經濟起見，以須應用下列之公式以計算其一英里之行駛費

（運用費十折舊費十維持費十照會費十保險費十購進成本之利息）
三駛行里數一每一英里之行駛費

福特V八每一英里之駛[illegible]按照上列公式計算之
[illegible]在當世風行之一切汽車中[illegible]
[illegible]福特V八均屬最廉之車也。

車廂比較更爲寬宏
中心平衡之乘坐
超安全之全鋼車身
强有力之V式八汽缸引擎
動作敏速之機械式超安全車制

川黔經理處
華西興業公司
（通遠門外新市中一路二四九號）
成都華西興業分公司
（東御街二二〇號）

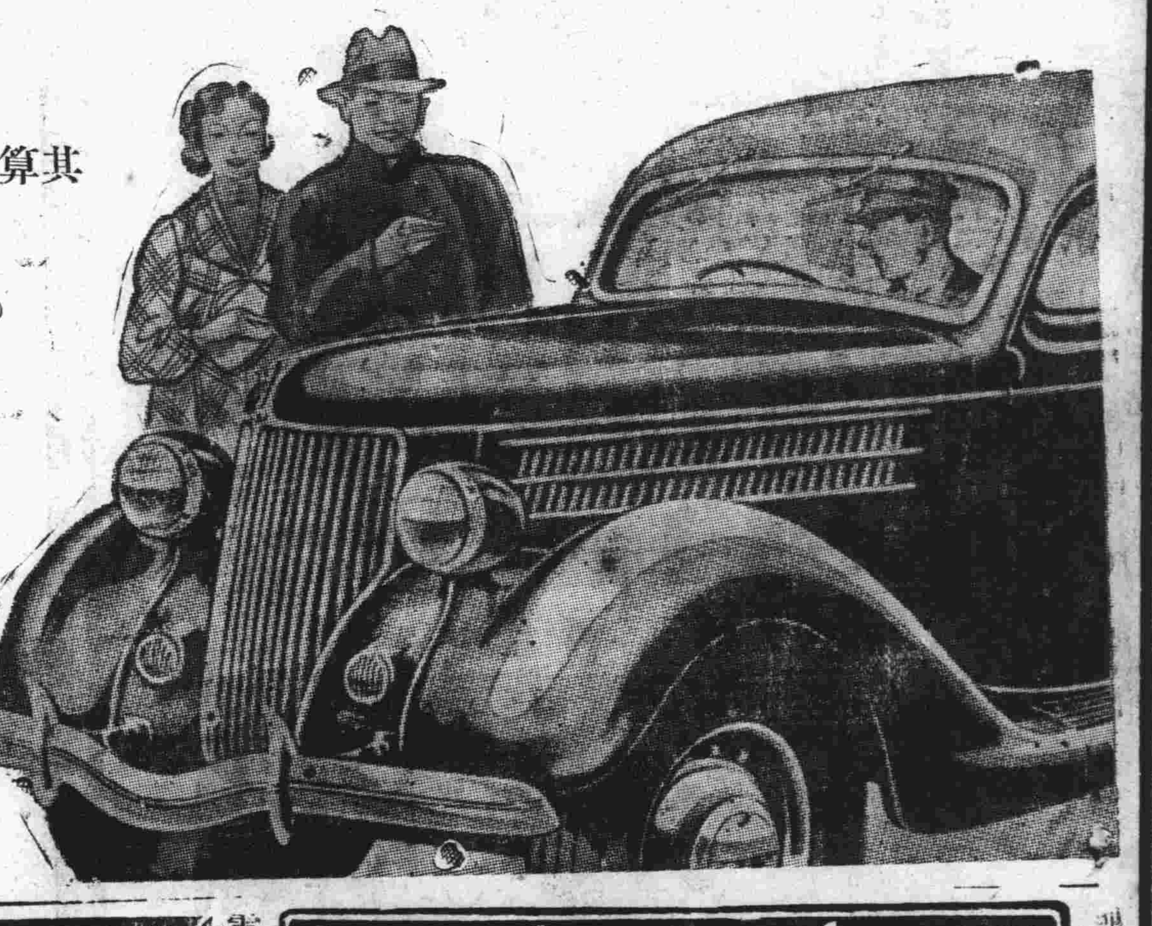

國泰大戲院
電話二一九九　地點柴家巷

準於三月七日起公映
福斯公司世界馳譽偉大綺麗香豔歌舞言情鉅片
情歌妙舞
歌舞專家　喬治偉特　精心導演
緊急預告　下期換映
環球公司極度恐怖緊張鉅片
科學女人
怪魔　卡洛夫　主演

△遺精根治良藥△
夢寧
主治
有夢遺精　無夢遺精　色傷遺精　過勞遺精　陽萎腎虧　失眠不寐　神經不寧
△一服見效△　△三瓶斷根△
上海總經理威力大藥房
重慶總經理處上陝西街
晉川興參茸燕桂號

成都同福飯店開幕啓事

逕啓者本館已於二月十八號開幕敝館主人不惜巨資特聘各地有名高等技師烹調採辦各種新鮮葷素菜蔬地址清潔適中內部附設家庭房間空氣流通招待週到幷有小食部菜蔬可口承包筵席價值非常克己惠顧諸君無任歡迎此啓

地址過街樓街二十九號

重慶市各業板車運輸行開幕啓事

營業概要
自製板車　行駛本市
運輸貨物　搬移行李
穩妥迅速　取費低廉
開幕期間　歡迎試運

代辦　板車汽車　輪船木船　限期交貨
長途　報關轉運　手續簡便
騾馬人力　均可接運　安全迅速
代保貨險　取費低廉
自建倉庫　安穩堅固　取費極廉

三月五日正式開幕
行址　商業場西四街四十號
地點　新市區一兩路口

民生實業公司遺失佩章啓事

三公司菱形職員佩章第一〇八二，七六七，八〇〇九，九本四，八一四，七六〇，九一〇，二六四，六〇一，八一八等號及茶房長方形佩章第八〇〇，七〇四，八三八，七三六，六八六，六五六，七八八等號佩章均遺失作廢，此啓

苟和安感謝啓事

余因于三月四日由涪乘元通輪船失掉洋二百餘元蒙該輪茶房拾得轉交航處面交余璧收除面感情外特此申明

各地通訊

北平破獲 製造僞鈔機關 一日間破獲四五起 共獲人犯肆五拾名

北平通訊，平市軍警機關在最近一日間，曾破獲製造僞鈔機關達四五起，共捕人犯不下四五十名，亦已解送冀察綏靖公署，其主要人犯，將判處死刑，最短期內即將執行槍決，以昭炯戒，一日軍警督察處據報，西單捨飯寺花園飯店內，匿有擾亂治安之人，在平計議組織軍隊，企圖反動，乃派探員於下午會同內二區警察前往抄辦，當將于占鰲，劉桂生，張子華，于董大鴻等五人捕獲，于爲首領，劉曾充平市騎車隊警，現充鹽務緝私隊警，張董等則曾自私招兵，組織雜牌軍，衣履闊綽，儼如富豪，出入飯店，頗爲人所注意，于等就捕解處往訊後，已供認曾與某方接洽，招募新兵一千名，嗣因某方祇允給二千元，爲數不敷應用，遂未得結果而罷，現在河北省縣境內，尚有部下數百人云云，經該處調查，于等所稱河北省境內向有數百人，乃係虛張聲勢，並無其事，該處定五日將于等解送綏署訊辦，又悉于並名孝岩，曾充某軍旅長，三年前張敬堯在北平東交民巷六國飯店被刺殞命後，其遺族正在爭產之際，張妹家突被匪搶，此案即與于有關，乃一度被捕，但未久復予釋放，而于舊行仍不改且時有藉名詐財及不法之事，日前平市發現冒宋哲元名詐騙情事，聞即彼等所爲云，（四日）

虞城剿獲 大批土匪 一併解二區司令部訊辦

商邱通訊，河南第七區司令部，於本月十二日，派遣兵士馳赴虞城縣境，清剿散匪，先後剿獲著匪袁景堂，小老頭，王牛等十一名，當場擊斃著匪張黑一名，並獲長短槍八枝，並在宋希尚家中，抄出僞印一顆，文曰「興國聯軍總司令之關防」又「吳佩孚印」私章一顆，現經劉隊長等將該僞印章及所獲要重匪犯，一併解回商邱，呈送區司令部訊辦（五日）

朝鮮人在滬行竊 已被日警捕獲一人

上海通信，頃見日文上海日報云，自一月以來，虹口方面之日人街，常有勒索強盜案件發生，以致一般家庭引起重大恐慌，日本總領事館警察署，傾注全力，搜查犯人，三日午後四時四十五分，有熊本市人名屆田昌夫者，三十一歲，正在乍路橋光浦陸大戲院購票，行將進內，觀電影時，爲溝口警察所見，該犯即拔步而逃，及追至香港路上，始將該犯逮捕，該犯自認爲朝鮮人，當場抗拒，旋得華捕挾助，始帶至總領事館，查該犯於去年四月間，充乍浦路榮商會之交員，不一月，即解僱後因詐欺罪，拘捕至長崎監獄署，本年一月滿刑，

又來滬　渠因洞悉日人家庭情形，迭向日人強索金錢，一月二十夜，竊取北四川路一松栄館五六十元，二月十七日闖入施高塔路恆豐里矢島家用菜刀脅迫守家人，奪取縫衣機一台工同月二十二日，自値克部局巡官，侵入赫稱，而路同本家，奪得司價百餘元之物，本月二日至福民醫院，強索川資，而該犯罪宿華人旅館內，且嘗變裝，故總領事館警察迄未明其蹤跡，在一個月內多方搜索卒無頭緒，前月二十八夜，曾在大馬路跑馬廳附近彷徨，又爲其逃逸，田島署長以下司法關係人員，開搜索會議，遍布搜索網，但因人手不足，復請工部局日本隊警察之應援，始得捕獲，（五日）

德義昌聲明匯票被劫啓事

啓者本記由江津寄渝之匯票因郵差於二十七日在上地段過匪被劫小記計被劫去匯票共計二十八張業向各交款家聲明止兌除報請糖業同業公會轉呈各機關存案備查作廢并一面電知津之經手人與各匯款家交涉另辦手續清理一切外茲特將各匯票牌名第號以及交款人姓名再行登報聲明以杜後累希各界注意此啓

計開被劫之票披露於後

慶隆立向渝本號慶字第五十號張法幣四千元正
鄧鑫揚立向生利洋行地字第十二號一張法幣五百元正
甘利生立向華利一張法幣五百元正
冉德興立向陳作林一張法幣一千元正
和豐立向白希之豐字第五七號一張法幣一千元正
恆豐立向希之恆字第四三號一張法幣一千六百元正
華記鹽號立向賴大倫華字第八一號一張法幣一千元正
涂浦泉立向陳教甫合票一張法幣一千元正
涂浦泉立向陳教甫合票一張法幣一千元正
怡美立向曾仲海合票一張法幣五百元正
達豐立向渝本號合票津字一百二十號一張法幣五百元正
吳斗垣合票一張法幣五百元正
吳斗垣合票一張法幣五百元正
同昌合立向李若白第一四二號一張法幣二千元正
同昌合立向李若白第一四六號一張法幣二千元正
同昌合立向李若白第一四三號一張法幣一千元正
同昌合立向李若白第一四四號一張法幣一千元正
裕光立向同昌裕字第二號一張法幣一千元正
劉用賢立向同新茂一張法幣千元正
萬泰水合票一張法幣五百元正
任樹林立向張福記合票一張法幣四百元正
張鴻記立向葛免記銅字第吉號一張法幣五百元正
馬龍章立向李均安第三十六號合票一張法幣五百元正
張國樑立向德和榮合票一張法幣五百元正
張國樑立向德和榮合票一張法幣五百元正
吳岑周立向德和榮合票一張法幣三百元正
華記立向賴大倫第七五號一張法幣一千元正
喻憲章立向同吉泰交條一張法幣四百六十三元一角四分

四川省代理處
敘府北大街　寶通號
瀘縣迎暉路　寶元瀘號
重慶小什字街　寶元渝

免費實授 家庭工藝

本社精製肥皂洋燭乾電鍍化妝品調味粉糖果罐頭食物文具輕氣球永固磁膠橡皮圖章乾洗衣粉兒童新奇玩品等本小利厚家庭工藝數十種面授函授均保成功茲爲提倡工藝舉行工藝運動印贈免費實授工藝券憑券選習各種工藝不論面授函授一律免收學費函索該券剪內附回件郵票寄報上海法租界敏體尼蔭路三元坊利華工藝研究社即贈（商）

遺精早洩秘方

本主人家傳秘方一種專治男子遺精早洩陽萎腎虧百發百中治愈者已達數千人皆有來函證明各界欲索此方者可向此報請上海法租界霞飛路和合坊七十四號張世德堂函索可也分文不取
◉世德堂主人敬啓◉（商務）

靜明醫院　住址商業場西二街
專治　內外科　花柳科　小兒科　產婦科
醫師　余靜明　日本愛知醫科大學畢業
謝興嫣　上海南洋醫科大學畢業

致富之捷徑

一等獎一號　獨得二十五萬元
二等獎四號　各得五萬元
三等獎二十號　各得一萬元
四等獎一百號　各得二千元
此外尚有獎額三萬餘號

國民政府航空公路建設獎券辦事處發行
上海愛多亞路一八三至九號

萬金油　八卦丹　清快水　頭痛粉

天有六氣之疹　人有四時之病　六氣之疹變化莫測　四時之病　有藥可治　治病貴乎良藥　尤貴乎經濟　本堂四種　二者兼得　誠不可不備之珍品也

萬金油　四時合用，不但可治傷風感冒，及虫蛇蚊虱等，毒虫咬傷，並燙傷，凍瘡，疔瘡等症，一經此油擦於患處，立見功效，而尤於沈重傷風，霍亂吐嘔，中風中痰，暈倒在地，不省人事之際，以及小兒緩急驚風，危急症狀，若酌量用此油，以熱水三服後，立見起死回生之神效

八卦丹　常啣此丹一角於口中，無病時可提神止喝，避疫防疾，如逢咳嗽氣悶嘔吐，暈車暈船，以及醉酒之時，若用此丹一角啣在嘴中，或用熱水吞服，則一切毛病，皆可立即消除。

清快水　此水有補助消化，消風降火之功能，凡胃弱腸胃積滯，食物不消化，積熱在胸，浮火上沖，影響牙痛，以及痢疾等症，照本仿單，一服此水，則週身舒服，精神頓快

頭痛粉　頭痛，牙痛，耳痛，頸痛，以及筋骨酸痛等症，服此粉一包，其病立失

標永安堂重慶分行謹啓

地址　重慶道門口狀元橋二十號
長途本市電話掛號一〇六四　電報掛號 AWPAR
◉代售處◉　各處商店均有代售

社會新聞

何來「小神子」？ 雷某姑媳不和 媳使小丫環作祟！

假充狐仙報復 鬧得滿城風雨

驚庸駭俗 轟動一時

（涪陵通訊）本縣近日發現一極奇異之「小神子」又名「狐仙」的新聞，盛傳各地，且惹動重慶各報社之好奇心，特電當地各報記者，詳爲考查，以作社會新聞材料，顧往訪記者，多遭出事家所拒絕，或僅允於夜間往聽「狐仙說話而已，以致個中眞象，鮮有透地晰者，記者因與當事人素稱相契，曾爲此」

迷朔迷離

之「小神子」新聞，耗費相當時間之精密調查，始克澈底大白，爰誌之以饗讀者，藉此多認識一種社會之黑暗譎詭，此事之發生地點爲縣屬蘭中鎮雷某家，雷某經商於外，終年少有還家，有一母一妻，子女二三，年均幼小，此外尚有一婢女，年十五六，婆媳二人平時多不相睦，甚至彼此猜疑陷害，母常於其子歸家時，以

媳有外遇

誘媳，刁唆離異，但雷某乃一誠樸之人，不願生事，亦常規妻當守婦道，賢子敬母，勿遺人口實，顧雷妻性極陰險，陽爲道本，暗則設計陷母，婦女固多迷信，雷妻亦覺假迷信人以惑害母，圖私怨，數年前雷妻即將婢女收爲心腹，并於一虔婆（觀花婆）處學會作鬼叫，和各種口技，使婢常於

夜半鬼叫

叫驚母，又每於晚上使婢潛藏母房中，俟母睡熟即引火燃帳，詐爲寃鬼放火，或每出房外，又將其衣履散亂地上，或裂爲片，亦稱爲寃鬼所爲，母因此不安於室，另遷他屋，雷妻復陽爲招巫覡鬼，暗與通謀，先將婢女潛匿室內，巫同室內作祈禳通稟狀，婢乃詭作狐仙語，

自稱仙姑

云係受雷因寃害者，今成狐仙，特來此報復，並言執有武器，將手刃之以洩憤，巫再三禳，乃允暫不殺，但須立卽遷出，讓「仙姑」暫住，不然卽放火燒屋，並作許多詈罵語，於是驚同院鄰人，皆勸雷母發出，住一冷廟中，深恐延禍及己，記者初次前往考查時，在夜間，據雷妻云，「仙姑」不願見外人，

羞見男子

先生倘果誠心敬意求見，須停立門外，俟婢女先請示「仙姑」願見否，婢卽趨室呼「仙姑」有人求見，隨發一種微弱之聲音答曰，「是那一個」，婢將姓名通報後，又答曰，今天我說話太多了，將才不是有些保長大爺來過去了嗎？我不願再說了，聲音極微弱幽遠，初聽時

不禁心悸

求見再三，亦不過與之說了幾句簡單話，就辭出，於個中異味，尚感撲朔迷離，後經詳密調查，得悉伊家底蘊，又於白晝往

自尋煩惱

訪，則破綻畢露，蓋女呼「仙姑」時．須入室與，頸間圍以破舊之圍巾，以掩其作僞之弊耳，記者喚婢監視勸作出，則又不能作一語也，所謂仙姑寃害事，乃從此大白，世間有借狐鬼害人者，得類此乎，

收婢作妾 戴秀琳一再逃亡 與姘夫一併拘獲

法庭供稱 不堪凌辱自謀出盜（續）

卽報告法捕房請究，

早已人去室空

，至前日始偵悉戴與其姘夫趙百橋匿居公共租界懸園路赫德路口之曹家橋十六弄內七號，卽由探員於一日清晨五時，會同公共捕房派探偕王按址馳往，戴秀琳與趙百橋一併拘獲，帶至公共捕房後，僅將戴秀琳一人連同帶出飾物衣服提同法捕房，昨日上午解送特二法院，刑八庭，由邱推事提訊，警務處律師顧守熙陳明案情，并稱、警務處理云、（完）

英國通用電器有限公司

上海寧波路二三及二五至二七號　電報掛號八七二七

電氣馬達　大小俱備　如蒙函詢　當即奉答

重慶鍊鋼廠籌備處啓事

本處爲

（一）建築廠庫房屋

（二）採辦製造原料　（一）廢鋼屑鐵　（二）生板毛鐵　（三）木材　（四）機器五金　（五）石墨　石棉　苦土　螢石

舉辦各商登記手續凡殷實之建築公司及洋行商號有意承辦上開工程及材料者希自即日起至三月十五日止在重慶會府街復興里二號駐渝辦事處接洽辦理特此通告

周海德緊要啓事

啓者昔年抱海山子爲嗣命名厚源人長心變昨年私逃月餘尋回由伊生母出約擔負曾先後存案並登報可查今春突又私逃不知去向該逆嗣既屢誡不悛只有終止嗣養關係以斷後患自此存案登報後即不認厚源爲家屬無論在外挪欠即不法行爲家不與家庭相涉希各界垂察爲荷

感謝針灸神手熊雨田先生

鄙人去歲偶染癱瘓一症不離床褥呻吟數月飲食少進肌瘦肉削中西醫藥罔效後經友人譚君介紹三教堂街六十四號永生堂藥房內熊雨田醫士針灸治療月甫愈我之疴竟能步履如常鄙人深感得有此健康身體服務社會者皆先生之所賜愧無以報爰將經過登諸報端俾患斯疾者有所問津焉

感謝人　朱希擇啓

重慶千斯門二郎廟三學精舍釋結盦緊要啓事

敬啓者鄙人於民國廿三年二月主持該舍以來迄今三載其中殿宇佛像煥然一新在初接時經大衆議決三年一換所以鄙人依照原議理應當衆辭謝衆之內疾染病無力撐持乃邀請社中大衆及護法檀越地方紳耆并佛教會諸山人等救場清算賬目無訛核閱批明舍中所有一切移交該覺興海宗等接收在交卸以前所有內欠由鄙人負責交卸以後則事問經手者有不肯僧徒假借鄙人名義私募外緣及應酬佛事等類與鄙人概不相涉茲恐各方遠近護法居士不明眞象特此登報聲明

釋結盦謹啓

段牌坊第六十三號張合興啓事

啓者本店開設以來七十餘年久已馳名且至廿四年下載因稱取本店所鑄鹿交龜錫樣子乙個尚未追辦待至去歲現有不肖之徒並假造記之鹿交錫碗樣子以沙石重交牛皮交等鎔成鹿交冒充張合興的牌名侵奪漁利破壞名譽如諸君惠顧採買張合興的鹿交務要詳細認明謹防假冒若有人拿僞造張合興的鹿交者當從酬多勞決不失誤記今特此登報申明切莫休怪

封不住

養陰丸　聲明

啓者敝號全川總理之廣東及省位元堂唯一治瘵專藥「養陰丸」功效偉大，銷場普經，不幸本月因川河水枯，來貨數量箱概在宜昌被阻，致渝貨不敷接濟，時勞多數函購或門市顧主枉駕及追問，實增敝號無限汗顏，茲特登報聲明，在此短期十敬盼各方主顧，一致曲諒，一俟宜貨到時，敝號即決登報週知，敬請惠顧特別減價歡迎，以鳴謝悃，區區之衷，敬祈垂督，伏冀繼續愛戴，努力提倡，是所馨禱，此啓

廣東省位元堂大藥行出品

全川總經理重慶四牌坊

洋參大王利豐隆

勝利公司

亞爾西愛

最新偉大出品貿音唱片

川劇新片名伶如雲　諸君試一

白玉瓊　黃佩蓮　趙啃子　尚有其他藝
薛艷秋　楊雲鳳　黃耀庭　員不及備載

川洋琴片具爲名家　李德才　陳瑞麟　所唱惟我獨有　敬之

勝利唱片

欲聽洋琴片者請購勝利唱片　梅蘭芳程硯秋楊小樓譚富英等又有合唱獨唱新片出世請索閱新目錄

川黔甘陝總經理時樂公司
重慶新豐街及時鐘表行內
成都春熙路及時鐘表行內
上列唱片各大鐘表公司及本埠商店均有代售

正論週刊社啓事

（一）啓者本刊定于本月七日出版收稿期定于五日截止凡投稿本刊者請于限期前交來此後稿件務希每週三前交社爲荷

（二）啓者本刊又定期出版凡欲訂閱本刊者其價目如次

一　定閱一年（共五十二期）收費一元貳角
二　半年（共二十六期）收費七角
三　零售每册三仙

社址：新豐街三七號凡有願在本刊惠登廣告者請來社接洽爲盼

盧永恩堂盧周氏啓事

啓者本市中陝西街盧元泰藥室初係租佃桂香閣文昌會之房屋有年所先祠燮堂公名秉政前清由進士出身服官廣東燮堂公之弟美堂名秉中亦出仕雲南將公各奔前程殊爲兩袖清風光緒甲辰年重慶府知府爲鄂公與谷興燮堂公同年同寅交誼最篤抑燮堂公居官廉潔家累又衆仕數年得恙一家數口將鄂無身所適桂香閣文昌會出售此房涉訟鄂公厚惠王永恩堂名義備價得指從燮堂名下以作燮堂公歸休時終老之所民國六年燮堂公歸休卽居藥室內逝世之前職此房業契約親交其孫永久保存美堂公之子燮勳於元泰藥室之經營作爲酬工給工資以資區別而元泰藥室對於房屋仍立租約以別性質此房屋純係燮堂之遺業他人不得侵佔亦不得涉及他事誠恐各界不知誤受欺朦致遭損累特此登報聲明

黃雲啓事

啓者鄙人昨遭失成都分校〇一三八畢業證章一枚特此申明作廢

教育與體育

卅餘有名學者 合著學生指南
根據個人研究經驗所得 指導學生讀書與業方法

滬訊，全國大中學校長教授著名學者胡庶華，潘文安，楊衞玉等三十餘，根據各個人二十餘年研究經驗所得，合著「學生指南」一書，共分上下兩卷，上卷文十五篇，對大中男女學生，華僑學生文理商法教育農工醫學院學生，以及師範生，童子軍，出洋留學生，均詳細指導，下卷文二十篇，說明研究各科學方法，如政治經濟教育文藝圖畫音樂等等，即衞生升學就業等問題亦討論周密，實爲全國學生求學修身之要書，教育界無不讚美，蔡子民氏贊許該書謂「學生指南一書，羅舉各種求學之方法，而於讀書運動衞生以至畢業以後之擇業亦陳其利弊，使讀者選定一生之計劃，循序漸進，張弛均有標準，既不至爲欺人貿利之學校所引誘，而亦不至爲忍心害理之野心家所利用，誠可謂愛學生以德，而成學生之美者矣」，該書爲一大厚册，計三十萬餘言，定價二元，減售一元二角，現再七折特價，計八角四分，函購加掛號寄費一角二分，日來購者踴躍，已售去五千餘册，發行處在上海四馬路七七號勤奮書局，

中華職教社 推行勞工教育
以上海申新紡織第三廠 勞工自治區爲實驗場所

中華職業教育社近自以無錫申新紡織第三廠勞工自治區爲實驗場所，推行勞工事業以來，進展甚速，茲將最近狀況，探誌如下，以供關心勞工教育者之參考，

區內組織 全區分單身女工區，單身男工區，職員家屬區，工人家屬區四大區域，共計十五村，三一三〇人，今後擬全力發展工人家屬區，從事安樂村之組織，藉以達到工廠農村化，區民農人化之目的，

教育狀況 現有托兒所兩級，寄托兒童四十八人，完全小學六級，學生二二五人，晨夜校識字班十八級，學生七九五人，養兔，養雞，養鼬，照相，縫級，汽車駕駛等，各班計十二級，先後畢業六九五人，女工養成所一一五八人，機工養成所一二八人，各級小學師一五七人，圖書五百八十餘册，編行申新近訊及其他刊物二種，

衞生設備 新建職工醫院西式房屋一幢，建築費四一〇〇元，另添X光及割症驗血等器具，值一萬餘元，本年職工之診治者，計西醫部一七二八人，中醫部（八月份起）四三五人，浴室五處，同時足容二百二十人之用，

職工生活 平時對於職工生活知識技能之傳習，非常注意，如提倡農村副業，教授實際技能等，務使有一技之長，足以應用，職工效能，大見進步，樂業精神，殊爲豐富，此外集合組織，娛樂事項，亦極力提倡，本年新建禮堂一所，足容四千餘人，備區民工作之餘，集中訓練及開會講習娛樂之用云，

四月一日至八日 中華醫學會開大會
國內外著名醫學家 屆時均將來滬出席

（上海航訊）中華醫學會具四十餘年之歷史，加入之會員達三千人，包含各種國籍之醫師，其第四屆大會，將於四月一日至八日在上海祁齊路底楓林橋國立上海醫學院開會，國內醫界聞人，及國際具有地位之醫學家，均將來滬赴會，其時適當遠東兩大醫事中心開幕之際，盛況可以預卜也。被請參加者，有各國之開業醫師，醫學教授，及從事實驗室工作者，截至目前爲止，業經赴會登記報到者，已達四百餘人，各種籌備事務，悉由該會幹事施思明醫師主持，預計赴會人數將超過七百人　醫學界國際權威之將來滬參加者，有美國西餘大學之卡而威裘司博士，乃著名之心臟學家，及生理學家，華盛頓大學之醫學院院長麥金萊博士，爲國際麻風病之權威，香港大學醫學院之裘拉教授亦將被請赴會。該會大會重要之學術討論，共分四組，各組之主要論題如下：內科組，傳染病，寄生虫病，新陳代謝及營養病。外科組，胃及十二指腸之手術學，損傷性外科學。泌尿科，泌尿器閉塞性病。婦產科組，妊娠期之水腫，宮內膜異位，月經不調及內分泌素療法。公共衞生組，鄉村衞生，公共衞生與經濟及社會情形之關係，公醫。大會中，除各種學術討論外，尚闢公開展覽部，計有新成立之中國醫學史陳列室，設大會會場內，勞勃生醫師主辦之科學展覽，設愛文義路小沙渡路口雷氏德醫學研究院內，該院並將亦映科學活動電影，以饗觀衆，主其事者爲鄧脫醫師，會場內設有大規模之醫事展覽，各國製藥廠家，利用因[illegible]此項機會陳列其最新出品，與中華醫學會第四屆大會同時舉行半年會者，尚有教會醫事委員會（隸屬中華醫學會）之分組大會，中華痲風救濟會之第二屆大會，中國生理學會年會及中國病理學及微生物學會年會等，大會開幕之期，適値上海醫事中心正式開幕之日，上海醫事中心經累年籌劃經營，於今始告完成，內部包含國立上海醫學院，中山醫院護士學校，藥材學校等，該醫事中心舉行開幕禮時，中華醫學會全體赴會會員將被延參加，事畢後，並將宴全體會員於靜安寺路萬國體育會。上海市長吳鐵城氏，以市立醫院及上海市立衞生試驗所，均於四月三日開幕，亦招待中華醫學會會員參加，亦宴全體會員於市中心云。

迭經修改之 中學畢業會考辦法（續前日）
統計前後變更四次 殘餘流弊迄未除盡

統觀會考辦法前後變更情形，會考科目迭次減少，今已減爲五科，約及昔之半數，會考前學校不復舉行畢業考試，僅舉行學期考試，以彙計學校之畢業成績，學期考試之所考者僅最後一學期之科目及其內容範圍，與畢業考試之須考試三學年所習全部科目及其內容者區以別矣，會考各科範圍雖亦爲各該科三學年之全部學程，然而會考五科目中僅算學，理化，史地等科爲較有實質內容學科，其國文外國語二科係符號學科，以積漸修養爲功，無憚精強記之勞，設非會考而舉行學校畢業考試，則在初中須考全部學程者尚有公民，勞作，音樂等科，學程早經結束須重行全部考試者，有生理，衞生，植物，動物等科，在高中須考全部學程者有體育，音樂等科，學程早經結束須重行全部考試者，有公民，論理，生物學等科，又況會考辦法以物理與化學，歷史與地理各併爲一科，較之畢業考試各科自爲單位者，其輕重難易，又顯有不同，是因舉行會考，所有三學年中全部科目及其內容，一部份僅須考試最後一學期之學程，一部份以早經結束免予考試，一部份又合併二科目爲一單位，非會考所加於學生之擔負遠輕於學校畢業考試乎，至於會考一二科不及格者之先准升學，補考後仍不及格之救濟，畢業成績之計算，均經迭加改善，又由會考估計學校成績確有不少流弊，其尤著者爲不良學校平日管教廢弛，臨時大量留級，冀減低不及格人數與參加會考人數之比例，貽害青年甚巨，變更辦法已逕予刪除矣，（未完）

上海婦女教育館內容
成立四五年 有顯著成績

我們的談話，便在這時候開始了，據這位服務員說，「婦女教育館的成立，到現在已有整整的四五個年頭了，館長是周振韶先生，周先生所以要創辦婦女教育館的目的，是爲了看到一般家庭婦女們，有很多沒有受到相當的教育，以致在處理家政方面，墨守成法，沒有什麼改善的計劃，還和社會的秩序，民族的前途，都是有着相當的密切的關係的，爲了使一般的家庭婦女們，都能夠普遍的得到一些治家的常識，處理家務的技能，以及育兒衞生方面等等的智識，便決心來辦這個上海婦女教育館，作爲實施婦女教育的出發地，成立以後，因爲社會人士的熱烈贊助，所以館務的發展，是相當的迅速，館中每週舉行館務會議一次，商討館務進行方針，並辦有婦女補習學校，招收年長失學的家庭婦女，來館補習，收取極低廉的學費，希望一般附近的年長失學婦女，都有來館受補習教育的機會，組織主婦會，每日開會一次，討論家庭問題，并請女界先進，到會演講，主辦母親會，也是每月開會一次，討論育兒方法，訓導兒童問題，此外并主辦婦女工藝訓練班，教授工藝技能，如編織傳習班，方於去年十二月結束，很能引起一般婦女的興趣，除此之外，我們還出版婦女月報，每月發行一册，刊載關於婦女問題的文字，和彙刊婦女界的消息，定戶完全以婦女爲對象，[illegible]至於該館的經費，據這位服務員說「完全由周館長擔負，不足之數，則向外界捐募，目前在收支方面，可以不發生問題，不過爲了要多辦些關於婦女教育方面的事業，很希望政府方面，加以相當的津貼，來扶助婦女教育的發展，這是很希望於最短期間實現的一件—，時針指着十一點鐘的光景，爲了不願多使館務員的寶貴的時間，便和他握手道別，在歸途上，我默默的祝賀該館的前途，有着長足的發展，替中國的婦女教育事業，創造一個偉大的新生命。

學校生活

△復旦中學本來巳於三月四日行課，所有新舊各生，除因重病由家長來函證明得准假一週外，餘則決至三月十日截止入校，該校昨特分函未到校之學生家長，請飭各生如限入校。

△儲材小學的校外學生，爲聯絡感情起見，特發起組織校外同學會，歡迎該校校外學生每日三至五時在該校登記。

△大足縣匪風甚熾，該縣女中學生吳素先，與縣立女子高小學生吳思智，楊素芬，在赴途中，被匪徒八人將所攜學費刼去，該女中及女高當局，以事生非常，特予通融，准其欠費入堂。

△富順西門私立小學、本期新任校長劉仕堯，因忙想過校長癮，乃私求雕刻鋪將縣府定做之該校校印先行使用，後經縣府查覺，當即撤職。

△成都西城小學，爲使兒童了解社會上各項事業眞實情況起見，特舉行社會調查。

△巴縣清水溪鄉實驗工學團團長潘隆憲，因榮任了五區教育委員職務，不暇兼顧團長之職，於是向縣府呈辭，縣府已照准，另委謝明爐繼任。

△縣立魚洞鎭小學，過去因校長辦理不善，學生寥寥，本期縣府另委聶秋陽繼任後，於是驟然增多，現已達到三百餘人，大有「人滿之患」。

△達育小學的初中補習班，昨日已開學，惟尙有學生繼請入堂者，該校校長陳大吉，爲救濟失學兒童起見，特定明（十日）補考一次。

△市立中學上期默退的學生，據說最近又估着說進去了幾個，於是有些學生認爲該校的「嚴加整頓」四個字上，又塗上了污點。

△求精中學的學生寢室，初中確比高中好，而且又是小房間，所以很多高中學生說：「我們願降下去讀初中」。

特別減價

鹿胎冷香丸

鹿胎冷香丸 治婦科病萬試萬靈
鹿胎冷香丸由化學分泌製劑之發明

查鹿胎由化學之分析研究內含有極豐富胚胎（即內分泌液卵巢等）而內分泌液卵巢等，但又爲醫治婦科子宮內及經脈不調，久不孕育等症之特效劑，已爲世界醫學上所公認，國醫自數千年來即以鹿胎爲醫治婦科之珍品靈藥，因煎熬泡炙，配合不精，業將鹿胎內胚胎之效力，失去大半，故配成後，不但易於腐敗，且效力微小，冷香室主人有鑒於此，乃發明用化學方法，配製「鹿胎冷香丸」，蓋採取遼東壯年牡鹿原胎，配以世界珍貴藥品，聘請藥物專門家，以最新科學之原理，抽取鹿胎內之胚胎腺，配製以成者，故對於女科諸病，可稱效力絕大，萬試萬靈。

鹿胎冷香丸之聲價

「鹿胎冷香丸」自發明以來，治愈婦女重病，何止數十萬，凡經脈不調，宮冷白帶，久不孕育，一切女癆，莫不藥到病除，百發百中，萬試萬靈，故轟動全國，到處歡迎，曾經政府立案註册，又蒙中央衞生試驗署證明，及醫藥學專門諸大家試用，及試驗有效證明，各界來函感謝，以一切有效鐵證，數萬餘份，而「鹿胎冷香丸」之聲價，不言而喻矣。

經血不調氣色不正等症

鹿胎冷香丸專治婦女經脈不調，色氣不正、或，或後或紫或黑癥瘕癆[illegible]止腹疼痛，腰腿酸痛，四肢無力，崩漏不止，虛火上炎，頭目眩暈，肝氣橫行，胸脅脹悶，嘔吐惡心，咳嗽痰喘，驚悸怔忡，心虛心跳，五心發燒，一切病症，百試百靈，輕者一二盒可愈，重者連服一二打即可除根。

赤白帶下不受孕等症

專治婦女下元虛寒，小腹冷痛，赤白帶下，四肢無力，飲食不思，及各種癆症，午後發燒，癥瘕積聚，婦女久不孕，或久未開懷，及屢患半產小症，多因卵巢發育不良，或子宮頸不正，或因梅毒淋病損壞輸精管，均能防止受孕，服鹿胎丸特別奇效，五癆七傷，身體枯瘦，四肢無力，思慮過度，不思飲食，耗傷心血，夜間少睡，神不守舍，精神恍惚，心虛心跳，自汗盜汗，亦可服鹿胎丸必收奇效。

鹿胎冷香丸
主治　特長

婦科聖藥「鹿胎冷香丸」，專治婦女經血不調，超前錯後，經脈閉止，經來腹痛，色氣不正，紫黑成塊，子宮寒冷，亦白帶下腰腿疼痛，夜不安睡，午後發燒，心跳心熱，自汗盜汗，癆病咳嗽，氣虛血虧，或胸悶飽脹，飲食少思，或子血有病，多年不孕，或屢患小宮，連傷數胎，以上各症，一經服用，無不立效。

本藥因內含鹿胎胚胎腺，故產於婦女因卵巢而發生疾病者對特別有效，無論年老年青，、病無病，或經停經閉，血虛有虧，以及小產常胎，補補阻乏生有，乏嗣無後，交瘦快味缺乏，顏色早老，及因卵巢發育不良，難以孕育者，更有特效。

特別犧牲廉價鹿胎冷香丸，定價大盒四元，每打四十元，小盒二元，每打二十元，特減半價，一萬盒爲限，大盒暫售二元，每打二十元，小盒暫售一元，每打十元，外埠函購每盒加郵三角

總經理　重慶小梁子會仙橋七一號金城藥房及全國各處藥房　川存堂心　敍府六合　瀘州華泰　遂寧永昌金

傳授工業

高等肥皂乾電池化妝品洋漆電渡等數十端科面授函授保能學會另有詳章函索即寄重慶武庫街九六號國貨實業所

敬送

自療腎病 確實靈驗 古宮秘方
▲承索不取分文▼

治遺精早洩健忘不孕腎虧腦弱腰背發痛，此藥係先祖如南公早年宦遊舊都得於大內，凡患腎腦諸疾，經服用神效過人，能使人精關強固，思想靈敏，容顏美潤，勝驚常人，先祖在日三十年嘉惠鄉里，俱奏奇效，臨終遺囑濟世，敬託上海白克路同春坊四十七號傳濟局傳送，函索即寄，沈善樑啓，各界靈藥善書贈送，印有目錄，附郵

敬送 白帶自療藏方

祖傳珍藏秘方一種，專治五淋白濁婦女白帶，不論新起久患，或已治愈又發，照方配服，立見奇效，治愈之後永遠除根生育，無凝治愈者數不勝計，曾有來函證明視爲希世奇方，今託上海法界喇格納路益壽里內餘慶莊公開發送各界，如需此方，向該莊函索即寄，不取分文　●林章南敬啓●

敬送

遺精早洩健忘不孕腎虧腦弱，神祕古方，並贈治瘋骨驗方，並贈靈藥醫圖，賜索不取分文，照方配服，能使思想靈敏，精關強固，容顏潤美，神效驚人，各界取方，剪報函索即寄　●上海虹口塘山路中國腎腦病院

廣生行有限公司四川分行
重慶永齡巷第四號

常年法律顧問
姚嘉鳳大律師

商務經濟

實部籌設人造絲廠
廠址已決定在無錫
資本國幣四百萬元

南京訊，實業部籌設人造絲廠，已決定先在無錫設廠一處，資本國幣四百萬元，由當地絲商投資，現已認齊，明年一月可正式成立，預計日出絲三噸，又滬絲業公會與銀行界亦擬集資辦廠，刻在商洽中，不久可決定，該部對人造絲廠決由商辦，政府監督，限定全國各廠資本總額不得超過貳千萬，日出絲總數約十五噸左右，多則出產過剩，影響絲業，

渝市廿五年度
徵地方出口稅總額
統計收入八十餘萬數千元
較前年相差五十萬元左右

川產貨物，在省外之銷場，近年以來，愈趨衰落，以二十四年度而論，渝市征收地方出口稅，總數一百五十餘萬元，（因去年六月以前稅率征收百分之十，七月至十二月底，稅率改征百分之九，至二十五年全年度統計征收之地方出口稅為八十二萬餘元，相與比較，昨年出口貨物，當知減少多矣，計二十五年度出貨口有赤金，山貨，乾菜，藥材，桐油，葉菸，黃白糖，膠漆，夏布，蜀錦，萬木，竹篾，猪腸，土紙，絲等，茲將各月份地方出口稅收入數字誌後，一月份七萬七千〇二百元〇二角四仙，二月份六萬〇一百一十七元五角八仙，三月份三萬九千一百二十五元四角六仙，四月份八萬二千七百九十七元〇六角，五月份六萬五千六百三十七元二角一仙，六月份六萬〇六百八十元二角三仙，七月份五萬六千八百五十八元八角八仙，八月份六萬五千五百八十八元九角八仙，九月份五萬九千三百五十三元六角九仙，十月份九萬二千六百七十九元五角一仙，十一月份八萬二千二百七十九元九角六仙，十二月份八萬五千六百六十二元 角四仙共八十六萬八千〇八百〇九元九角四仙，其中兔稅為七萬七千〇三十六元七角四仙云，（大陸社）

四川鹽運使署規定
製鹽特許證辦法
由運使呈請財部核准施行

「續

第三條，犍樂，井仁，資中，大足各場煎製之鹼巴，在未檢定以前，含有鹽化鈉成份若干，難於確定，暫不發給特許證，應以所佃場署門牌爲憑，

第四條，除煎鹼巴外，凡領有井費之各井，爲其他副產煎製鹽者，應於專案呈請立案後，再依條例請發特許證，

第五條，凡合於第一條規定資格之井灶，爲該管場署公佈本辦法之日起，限一個月內一律遞赴場署，請領呈請書，依式填註，請求審查

第六條，場署收到呈請書後，應依照製鹽特許條例及其他施行細則所規定之手續，至多限兩個月，審查完竣，製造清册，呈請運署填發特許證，轉發各井灶，

第七條，呈請書由運署印製，給印發寫各場存備轉發，如填交錯誤，准各井灶另備紙價請領，但應將原領呈請書繳請場署註銷，

第八條，前項呈請書，每份均附有填法說明，共取紙本費銀一角，

第九條，前項呈請書，應由井灶商人，按照填法說明，自行照式批註，場署職員，不得代爲填寫，或收受手續費，如違查明嚴究，

第十條，本辦法公布後，凡合於第一條規定資格之井灶，如逾限未領呈請書，請求審查者，暫時不得製鹽，

第十一條，各井灶呈請審查後，在尚未發給特許證之過渡期間，所有售賣租佃等事，暫應時停止，惟在審查期內，適遇租佃期間已滿期，必須交還或轉移者，准由原業主及新佃戶於期前半個月另備呈請書，聯名呈由該管場署查明更正，

第十二條，各場井灶，倘遇井務灶務有變更時，如井灶耽延，滷水短產，鍋口減少等事，與原呈時情形不同，應隨時詳報該管場署查明更正後，登記簿內，

第十三條，自本辦公佈之日起，所有運署從前發給各場井灶之登記證，一律無效，各井灶應於此次呈請審查時繳案註銷，

第十四條，各井灶應備之特許證簿，及其他各種登記簿，由運署擬定樣式彙製，分發各場備用，其工本費即在各場所繳證券費內正式開報，

第十五條 凡本辦法未規定事項，悉依照製鹽特許條例及其施行細則辦理，

第十六條，本辦法由四川鹽運使署擬定呈請財政部核准施行，完

行情

渝公債市價

以百元計　善債略疲　建債微漲

昨日證券交易所人心仍多觀望，因債市半穩，投機者少，前市善債成交僅數萬，建債成交四十餘萬，後市市場盛傳領鈔延期尚未解決，以致善債市略疲，成交三十餘萬，建債市價略漲旺，遠期漲價較多，於是套期生意，又有利可划，後市建債成交三十餘萬，茲將昨日行情誌後，

四川善後公債

期別	昨日前市價 開盤	昨日前市價 收盤	後市價 開盤	後市價 收盤
三月半	無市	七六五五	七六六〇	無市
三月底	無市	七六九五	無市	七六九〇
四月半	無市	無市	七七三〇	七七二〇
四月底	無市	無市	七七五〇	七七四〇

四川建設公債

期別	昨日前市價 開盤	昨日前市價 收盤	後市價 開盤	後市價 收盤	較上日漲跌
三月半	六一八〇	六一八五	六一八〇	六一八五	漲一角
三月底	六二四〇	六二三五	六二三五	六二四〇	漲一角
四月半	六二八〇	六二八五	六二九〇	六二九〇	漲一角五
四月底	無市	無市	無市	六三五〇	漲三角

滬公債市價

三月八日午前滬電

	（前市三月期）	（前市四月期）	三月八日午後滬電（後市三月期）	（後市四月期）
統甲	七三·五	七四〇〇	七三六零	七四零零
統乙	六八八五	六九三〇	六八八零	六九〇五
統丙	六六九五	六七〇五	六六九零	六七〇〇
統丁	停市	六七三五	六六九零	六七二五
統戊	六六一〇	六六四五	六六一五	六六四〇

滬市行情

三月八日滬電

日折 一〇
大條 二〇
標金 一一六〇
英金 一，二五
美金 三〇
標紗 二三八六
法郎 六四八

申匯

平過

洋水 以千元計

現鈔掉現洋 一百一十五元

銅幣

每元換銅元廿三吊
每百元換二千三百五十吊

聚興誠掛牌

省內匯兌

成都及萬縣 一零零二元
瀘州及內江 一零零二元
酆都及長壽 一零零五元
大足及永川 一零零五元
富順 一零零五元

省外匯兌 以百元計

上海及漢口 一〇〇二元
南京及蘇州 一〇〇二元
長沙及常德 一〇〇二元
沙市及宜昌 一〇〇二元
北平及天津 一零零五元
老河口 一零零五元

米 市穩交少 以石計

昨日米市交易稀少，行市甚穩，大河尖磧米成交六七百石，存底六七千石，大河尖熟米成交七八百石，存底萬餘石，茲將昨日行市誌後，

大河尖磧米 十二元九角
中等 十二元六七角
下等 十二元
大河尖熟米 十四元三角
次等 十三元
燒米 十一元二角

棉紗 銷胃疲弱 以包計

十支類
老雙球 三百零八元
新紅奎 三百二十七元
金單球 三百五十三元

廿支類
採蓮 三百九十四元
大錦龍 四百一十九元

藥材 以百斤計

刁王 七十四元八角
通底 八十四元八角
頂黨 五十七元
木香 二十三元
宅夕 三十三元二角
敘黨 二十四元八角
雅木香 二十二元
均米 五十四元五角
賽拐 九十元
拐夕 四十元
麝香 二十二元
連羌 四十五元
雅黃 二十九元五角

乾菜 以百斤計

海帶 二三，四
蜇皮 二八，〇
蝦米 九〇，〇
廣茴 六五，〇
胡椒 六六，〇
木耳 一一〇，〇
檀木 一一二，〇
尤魚 一二二，〇
蛋菜 一一二，〇
魚膠 一四五，〇
銀魚 一一二，〇
洋菜 四八〇，〇
單翅 八五〇，〇
金勾 一四四，〇
四支龍頭參 二三五，〇
六支沖龍參 一四五〇
八支赤烏參 二〇八，〇
八支白化參 一二〇、〇

疋頭 以疋計

金城一九〇異陰丹布 十三元三角
金錢一九〇〇異陰丹布 十三元三角
金城一九〇軋光短拆陰丹 十三元五角
金城沖陰丹布 十一元二角
金城海昌藍布 十一元四角
金城安安藍布 十三元五角
金城五青細布 十一元五角
金城灰色細布 十二元
金城原白單布 六元八角
金城原白十斤布 十元〇八角
金城十三磅原白粗布 十一元三角
金城灰色哈機 十二元
金城原青哈機 十一元二角
金城漂白哈機 十二元
金城原白哈機 十一元
金城單面漿漂白市布 十二元
金城清漿漂白市布 十一元七角
金城十三磅原白細布 十一元三角
金錢單面漿漂白市布 十三元
金城各色冲嗶嘰 十元〇四角
金城各色冲直貢 十一元二角
金城各色冲花呢 十二元五角
金城各色防雨斜 二十二元
金城冲府綢 十二元
金城九磅原白絨 九元九角
金城九磅漂白絨 十元〇六角
金城十一磅原白絨 十元〇四角
金城十一磅漂白絨 十一元二角

被灼乎

一年當中人們被灼的機會在夏季比在任何時候爲多此時也燭灶火火以及吸煙之洋火閃易灼可傷身而此外還加日火日在冬季雖體甚愛但出時如曝晒過久皮膚即有被其灼傷之處假使皮膚被日灼傷治以如意膏其效亦猶其治理他種灼傷之有效也此膏清涼滋潤迅速收功但見暴露之肢體發赤立擦此膏自免皮膚起泡脫落之虞矣如意膏既具舊式盛行藥膏之長復經現代科學之改良增益故爲灼傷燙傷跌拙蚊允蟲盤熱瘡淫疹疥癬頭瘡凍瘡面疹膿疱等症之外治無上上品各藥房皆有出售或逕向上海江西路四五一號韋廉士醫生藥局函購每盒七角六盒三元五角郵力不取

重慶電力股份有限公司公告

案奉
建設委員會第七七五號訓令開
案查設公司一案迭據將圖書呈送前來經予審查尚無不合准先行給照除將民字第貳百捌拾捌號電氣事業執照一紙函送 四川省政府轉發收執并飭屬保護外合行令仰遵照等因復於二月九日奉到 重慶市政府社字第一〇三號訓令發下民字第二八八號電氣事業執照一紙公司除將執照拍照呈請 實業部登記外特此公告

重慶縣廟街電話一四六
華懋大藥房
非常大廉價
每逢星期日 另外送贈品
十二月六日起歡迎各界以表微忱批發不在此例

同仁醫院
院長堀乙次郎
即前宜昌同生醫院院長
地址望龍門廿二號

浙江太和出品
天津名產與衆不同
新法精製味美質鬆
新發明 香葵子
消遣妙品稱爲衛生
裝璜雅觀尤宜餽贈
總店陝西街 電話一四七
分店關廟街 電話一一八八

積科學中之權威
奪補品中之鼻祖
康爾泰

○康爾泰說明○ 諸君如患腎虧血虧陽萎早洩之病，致神精萎縮不振，精液缺乏，房事不能，請速服德國「康爾泰」，內含最豐富滋補成分，乃採取雄虎體內所含元素，霍而孟，佐以青春動物體內內分泌特製劑，功效善能滋陰補腎，填精補子，強壯筋骨，陽體鞏固，

○康爾泰主治○ 先天不足，腎經虧損，房勞過度，手淫斲傷，精液缺乏，遺精滑精，子嗣艱難，陰莖短小，陽萎不舉，舉而不堅，堅而不久，房事早洩，生殖機能減退，性交不能，老年精衰，神困倦，頭暈眼花，耳作蟬鳴，行動心跳，動作氣喘，四肢無力，腰痛腿軟，形容枯瘦，夜不眠等症，凡由腎虧所發各症，試服一盒，立見奇功，連服一月，血色滿面，體幹精強，凡患腎虧之人，早服一日「康爾泰」則早得一日痊愈矣。

△康爾泰特點▽ 此藥純粹補腎，非市上所售鼓吹之品可比，無病服食，永保無腎虧陽痿等症之虞，且體質健壯，精神充足，而房事之快美，必得其滿意，按法耐心久服，而色永遠白嫩，保全青春美容，永不衰弱，而延長壽命，百病不侵，誠人類壽命新保障，科學補中聖劑，此藥性質和平，效力宏富，不寒不燥，四時皆宜，男女老幼，均可服食。

○贈送○ 本藥自前月一號起已披露報端大犧牲五千盒，每盒定價一元五角，每打十五元，凡買一盒即贈一盒，凡買一打即送一打，但每人以半打爲限，凡患以上病症者，請速試服，切勿交臂失此良機，外埠函購，貨款匯上照寄，件不使有誤（郵力酌加）

本市代理處 小樑子萬國藥房，大樑子東亞藥房，都郵街國民藥房，小什子大陸藥房，大樑子華通藥房，新豐街華康大藥房，都郵街南洋藥房，新豐街中英藥房，都郵街歐美藥房，大樑子益華藥房，小樑子中央藥房，米花街八十九號，義和表行一樓

重慶推銷處 德華氏藥房駐渝推銷處

生生醫院醫師
梁典英
統治
男婦老幼　新法接生　喉患退疾　花柳梅毒　婦女不孕　新法戒煙　取費公平　急症接生
內外全科　保產保嬰　服毒吞金　靜脈注射　節育優生　留醫留產　歡迎各界　隨請隨到
院址下石板街一一二號
電話九一二號

感謝五台山僧人

敬啓者敝人趙萬祥年二十二歲因幼年無知誤犯手淫破身太早遂成遺精病精管不固見色流精夢遺滑精痛苦非常每服中西各藥總無一效去冬新婚之後因色慾過度發生痰中帶血醫藥無效又加大口吐血胸膈脹疼飲食不進命在旦夕自思不久於世奈天幸友人王子華患腎虧陽痿不舉房事早洩肺勞成病是經五台山僧人治愈敝人得悉親到法師處求診法師診脈論病如同眼見所云有緣能好須服立馬還陽丹三料諸病全愈敝人遂求虔師配藥取回照法日服當日血止痰除將藥服完果然諸病全愈可證法師之醫術高超丹藥神效無比也敝人受活命大恩送禮不收無法可帮特此登報鳴謝以彰其術僧人現住重慶千斯門下行街雲集旅館二號啓
鳴謝人趙萬祥住彈子石玄壇廟街二十七號謹

民衆圖書館

本地風光

話絲

殘音

△自從公共汽車在市區內行駛，私家的營業汽車，不免受到相當的影響，於是有的便學着上海野雞汽車的裝客方法，專任沿途公共汽車站口，去招攬候車的乘客，勿論遠近，皆取錢一角，這也是受到開繳和生活的驅使，無可奈何的辦法，想不到有些警察，竟也借此代步，隨便揩油，汽車是不敢拒絕的，其他報上，也曾載過這樣的事，不過祗苦了汽車地位旣狹，再加「送看左手」的乘客、真是有苦說不出咧。

△人們很多對於不急之務，而煞有介事的幹着，或者對於己往表示追會，對於現在和將來。却又並不怎樣積極的努力，這是一種什麼心理的作用呢，舉例來說，如將大量的金錢，用於死者，但日前在生的貧苦飢民災戶，正待施救，比較情勢自然急迫得多，再有許多人，都是追說已往，會放過若干大好機會，然而此刻，也正好進取，却又未見如何勇往直前的幹，這是最普遍的現象，也是相當重要的兩個社會問題吧，

一川籍革命先烈一　劉永傑事略

一巴縣　懷厚子輯一

劉永傑，字里千，崇甯縣人夙志革命，丁未謀舉義不成，仍潛身軍略，欲運動成熟，乃圖再舉，戊申，朱國經，王天杰等謀及正，設秘密機關於成都華陽學署，及會府院內，推永傑爲會長，永傑毅然辭某軍校聘，以專其職，一時軍界及崇甯一帶志士，經傑分紹入黨者，二百餘人，事爲清吏所聞，懸賞緝捕，傑盡焚證書於爐，爐中水爲之沸，孑身行，易姓名南入滇軍，期達夙志，辛亥冬邊隊長滇之反正，傑有力焉，因開川亂甚劇，乃回川，抵敘府時，同志軍以萬數，迭與滇軍衝突，傑丰調和，辛亥冬月，傑與李珉約，請滇軍梯團長謝汝翼，同志軍首領胡重儀，羅梓舟，官聯陞等於吉安館，共訂川滇民軍攻守同盟協約，議定，同志軍解散，只留精壯隨謝梯團爲主攻隊，或隨滇支隊長黃子和爲助攻隊，以敍爲根據地，是日席散，汝翼向永傑曰，此吾川滇民軍同盟之第一紀念也，但汝翼不敢自專，候電稟敝省都督後，即履行協約，是日全體公舉永傑爲司令部部長，嗣傑屢促翼踐約，均以未奉覆電爲辭，久之，乃云得覆，時李珉接滇友密函云，探得滇都督府祕密條件一，吞併滇黔蜀三省，然後北伐，二劃蜀之東南隸滇者，三吸取蜀財以富滇，四陰謀誅蜀中才智之士，珉急以告傑，傑不聽，冬月初二日，猶寄函王天杰，洋洋數千言，謂昔日同人，皆各負有權責，今日協約之舉，我心實甚欣喜，初八日，汝翼執永傑殺之，揚言於敍紳曰，我殺永傑，非爲其爲黨人，乃爲其爲同志匪也，冤哉，時年二十九歲，年二十時，聘龍女士國珍，詩文往來、愛情止宿，殊未成婚，即遇難，女士悲其冤，爲守貞病若[illegible]舅氏以生，

渝話

萬壽宮內，有一殿名青龍閣，居石陽館與大殿之間，係後來建綵若，相傳內有巨蛇一條，十年前，曾一度出現，見者即宮內住待之和尚，夜深行過殿前，足觸柔物，照火觀之，始見腰圓如湯盤，長未可測，驚悖幾絕，此後遂不再現，未幾，一僧乎謂此物己附於戲台左郭，汲身磁鑲之塑龍上，恐有意外，遂以鋼劍一，橫插其身，至令猶存。（原）

長篇寫實　如此江城　（九）

璵璵

老六也隨在所有姑孃之後，向客人們敬酒，但是大家都並不怎樣熱烈的與他週旋，她也想不出什麼花樣來，去與客鬧笑，所以匆匆一轉，便酌到老楊的面前來，她祇是那樣的一句話「請酒」老楊把雙手抄起了，故意的道，「對不住，我不會」老六的第二句話是，你不吃嗎，我要灌的」，老楊聽罷立即張開了口斜着眼，向她點頭招呼，「好你來灌」老六果然把酒杯端起來，正要近身去，坐在旁邊的君才連忙止住道，「老六」跟即又向老楊說，「好了好了，她這樣本份你何必開大玩笑呢，」

老楊笑着說，「我早就知道，有人要出來阻擋啊，好，看在君才份上我吃一杯，」說罷，把面前的一杯酒吃下，老六又走去給蒙裘酌了一杯，依然印版式的，「請酒你不吃，謹防我要…」蒙裘和君才互相望着微微一笑，便說，「我吃好了，」老六把一席的酒都敬完了，最後走到君才面前，向他耳裏低聲道，「你不要吃酒罷，等一歇，有人找你豁拳我可以代你吃」說完，還未曾坐下，老楊已經大叫起來了，「這是什麼道理，老六並不本份啊，她沒有給君才酌酒，我很了然你們的秘密才打攏就心疼起來了咧，不行不行，非照樣吃一杯不可」

捉牙蟲之黑幕

松子

重慶市上有一種婦人游醫，能捉牙虫，操此業者多屬婦人，前在渝地，因友人許君素嗜食糖，齒牙多損，一夕痛甚，遇一婦人擅捉牙蟲，乃請其治之，法頗簡易，術者先出膏藥一大張，置於茶壺底熱之，然後黏貼於患者頰上，左痛則貼右頰，右痛則貼左頰，須臾，術者伸一指入口撥之虫粉粉出，小如芝麻，遇風則殭，鮮有生者，虫出而痛大減，或白虫僞也，蓋術者預先藏虫於指甲中，待撥時則放於口中，如此竊託可醫其疾，江湖奇技，誠有不可思議者矣。

●徵稿●

本欄歡迎投稿，文數請勿過長，寫繕務希明顯，報酬特別從優

遺失聲明

啓者石船場劉紹文於本年廢曆正月二十日夜因爲場擊匪以致將永川幹部訓練班四六三九號證章遺失特登報聲明作廢

長春社燈虎

七日

行兵（六才句一）只有那一步遠（射堂野裴）
宗臣遺像（六才句一）便做出諸葛孔明（同上）
臣朔飢欲死（唐詩一句）本以高難飽（中之遙劼）
權且出燈謎（大人名一）孫飛虎（高稚辛中）
太史公著書無父諱（詩經句一）不敢戲談（陳正宇中）
花落點棋枰（詩經一句）載飛載下原底萬舞有弈（黃伯易中）
豔若飛李冷於冰霜異人也（四子句一）色莊者乎（黃伯易中）
步步嬌（四子句一）謂武盡美矣（陳蘭泉中）
醫酒肉而後反（詩經句一）將其來施施（黃伯易中）
漁樵問答（四子句一）夫子之言（樵子華中）
相小民（書經句一）平章百姓（黃伯易中）
角先生（四子句一）爲其相人而用之也（陳家晉中）
屢貌尋常行路人（四子句一）今女畫（陳正宇中）

值時進補　事半功倍

九星維他命乳白魚
九星維他命麥精魚
強身補腦　味甜易服　肺癆痰咳　各種結核　病後調補　營養獨富

紅字黑盒
石花露香粉
白嫩去斑　永駐青春

上海中西大藥房發行
重慶經理處　第一模範市民生合作社　小什字街永興隆號

女界月月紅

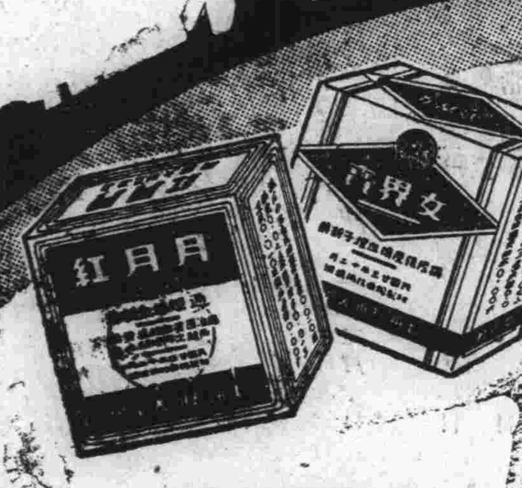

女界寶補血調經，月月紅通經活血，均爲婦科良藥，銷行多年，久爲服者稱道，藥性和平，功效正確，非一般婦科藥品所能及。各地五洲藥房均有出售每瓶乙元
上海五洲大藥房分店地址重慶上都郵街

五洲藥房發行

全國藥房均有出售　分銷處○成都○重慶○萬縣○華洋大藥房
全國醫師一致推崇專治氣喘唯一良藥
德國忽蘇[illegible]氣喘藥
去年在德國境內暢行銷一千萬盒以上

治療　氣喘，哮病，氣急，呼吸困難，新舊咳嗽○枯草熱○慢性支氣管炎○痙攣性或搐搦性咳嗽○各種心臟病○感冒○神經痛○頭痛等症○服之奏效靈驗無比！
如需哮…索報詳細說明書函索即寄
中國獨家總經理　華商履瀛西藥行

命牌
維他賜保命

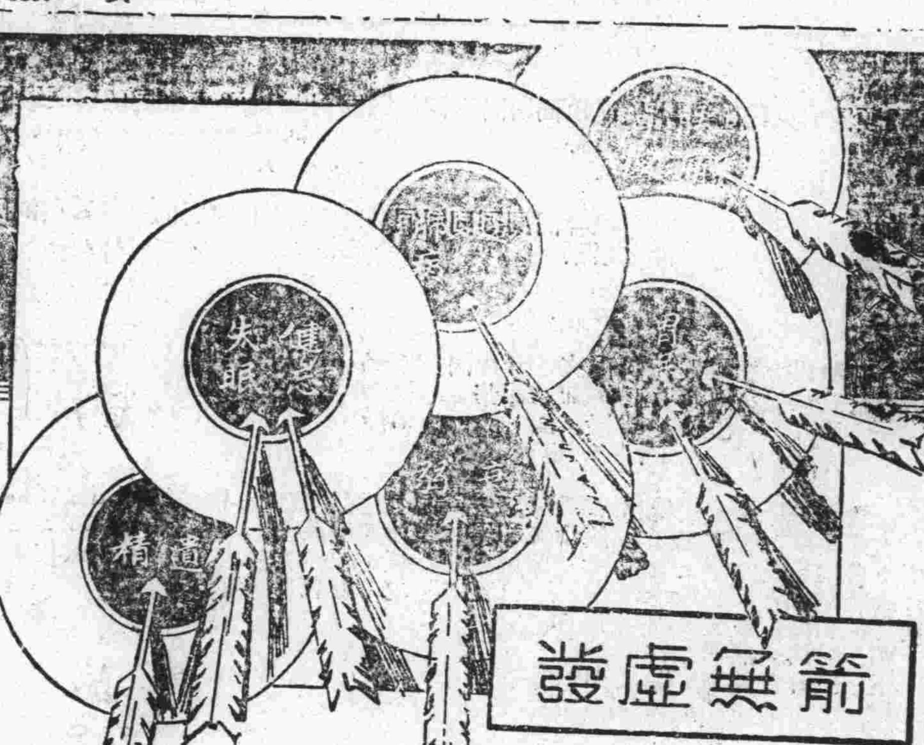

箭無虛發

射箭必求命中　投藥必求對症

維他賜保命對於主治各症，固能藥到病除，而無病者用之，尤能強壯身体，增進健康，因本品內含維他命與荷爾蒙及多種名貴之有機精素，有天然生理治療作用，其功能實不平凡，試用後最短期內，即得顯著效益，此本廠堪以保証者也，女用之維他賜保命，更加有當歸精，故於婦女百病，治之均有良效，餘詳說明書，函索即寄。

補針　補丸

社會[illegible]章

救飢驗方

國醫　敖哲明

吾川自推翻帝制以來，兵匪交乘，人民窮困，已達極點，迺末庶政統一，莫不欣然，初慶相安，殊去夏迄今乾旱不雨，米珠薪桂，人民相率爭食，無贏轉嗔溝壑，多有掘粘土、磨米漿，或芭蕉頭，或蕨草根，或有汁樹皮等充饑，或同是人類，故忍見聞，哲明孜古有救荒驗方，希各縣各鄉，廣為傳播，或刊印遍貼，則造福無量矣，方用紅大肥棗一斤，蒸熟去核，糯米一斤，炒熟研細，同搗杵爛，作丸，桐子大，開水下，一丸能充一天之饑，切不可食觀音泥（即粘土），久滯腸胃，常聞有脹死者，須以大黃蕩滌得生，但香氣被奪矣。

民衆常識

讀書問答

立志練習小楷

（一問）鄙人舍寒失學，故現年雙十，只高小程度，欲先以小楷習苦，便早就舍寒，但習時手常顫痛，未知何藥可治，價約多少，奉上現習小楷一張，已習到如此程度，每日最少習二小時，還需多久，才可行用，小楷有無出路，應用何法為佳，

答　初習小楷，常有手顫之虞，日久自可免除，毋庸乞靈藥石，至習小楷須經若干時日，始能成功，此與本人之賦性，功夫之深淺，大有關係，非可一言而定，若書法優美，社會間需要書記人材正多，常有出路可圖，此所謂有一技之長，不患無噉飯地也，

自習代數課本

（問）鄙人對於初中代數，不很了解，因環境的關係，不能到外面去補習，請問有何書籍可供初中程度自修，而能徹底明白，又先生觀鄙人之字，應習何種字帖為宜，

答　商務版（一查理斯密小代數學，一二元四角），頗合初中學生自習代數之用，

書桌求售

茲有舊書桌二十餘張，可供小學校之用，如有購用者，售價從廉，請直向米花街酒幫公所黃應平接洽。

輪船消息

船名	開期	開何地
民熙	未定	未定
民來	未定	未定
民望	九日	敍府
民用	十日	同
植豐	九日	同
遂寧	十一日	同
民有	九日	涪陵
元通	十日	同
民慶	九日	合川
民約	九日	同
民寧	九日	同
昭通	十日	由涪開萬

今日電影

國泰　情歌妙舞
新川　法京血案
唯一　級珠
寰球　黑地獄
上江　歌舞話劇
大新明　女鏢師三集
民衆　魔術之王

今日平劇

（重慶）夜台，仁貴回窰，火燒棉山，大戰碗城，人面花桃。

讀者信箱

太第次害兄：別後數月，未得回信，不知何故，一見封報以後，請速賜示，以免念念，為盼！弟林有根於瀘

電報招領

茲有左列電報，投送不出，存本埠大樑子電報局，待收報本人或倩人備帶圖章，至該局領取（電話一一八一號）

一、由長安來，發交青年會三二七號預永康，

一、瀘縣來，發交月台壩院內楊季逵轉趙華均

浙江 楊慶和銀樓 都郵街分號

敝樓本服務精神，謀各界便利，隨時革新，不遺餘力，此次遷移翻造，改良設備，改進業務，力臻完善，茲將大部工程，鳩工趕竣，于一月二十日先行交易，藉副各界之望，一俟全部舒齊，再行擇吉開張

翻造工程一月廿日大部竣事先行交易

新豐街楊慶和銀樓總號謹啟

重慶德泰昌五金號經理胡懷德聲明緊要啓事

懷德於民國廿二年夥同伍張氏錢久安彭逵周宋熾昌等組織五金生理，又分立點莊牌名，曰為德泰昌，公推懷德充任該號經理，迄今四載，突因營業欠佳，股東意見不一，經同各股東議決，懷德一人自願下夥退出，從現在下夥之日起，不論以後改牌與否，凡內該外欠及一切銀錢貨項來往，懷德概不負責，恐各界親友不明真相，特登報聲明此啓

重慶電療院　萬能電療

本院備有愛克斯光　蘇魯古斯燈　透熱器　太陽燈　柯羅梅亞燈　及其他功效卓著之各種最新式電療器械，無論內外皮膚花柳，產婦耳喉肺腸心臟之疾病，及透視刺入體內之槍彈縫針，玻片與藥石不治之各種疑難雜症，一經本院之專門診斷，分別電療，無不著手成春，功效立見，他如面疱雀斑，禿頭（癩子等症）一經電療，亦有驚人之特效

▲院址蓮花池六號　▲電話一七五　▲時間上午九至十二　下午二至四時

富榮引岸運銷局駐渝聯合辦事處鄭重聲明失票作廢

本年二月底期江津各號交郵寄渝信內所匯兌各票在途被劫，完全作廢，業經分報各機關備案，并向市商會各銀行錢莊暨交款各下家掛失止兌各在案，除由各號另辦手續取款外，誠恐匪手轉輾欺騙，致使不明來歷者無辜受損，特將票面各項詳細登報週知，鄭重聲明，關於此項被劫各票，無論何地何界何人何時發現，概不生效，尚希鑒諒為荷

計開被劫各票

失票牌名	票別	號碼	抬頭	立票人及經手	立票日期	交款日期	金額	編號	交款人牌名	交款人地點
川大			啓記	信和福		二底	三百元	八	徐民楫	
同			慶華隆	永裕昌		同	二百元	六	義存	
同			恆記	立大永		同	一千元	二九九	祥源	
同				同		同	同	三〇二	同	
同			合記	德盛隆		同	五百元	四	德和榮	
同			郭濟南	華記		同	同	七九	賴犬倫	
源記	渝票		致祥	石鎮益記號馬楫升	二月廿三日	同	一千元	渝字五九	同新茂	渝市段牌坊六十一號
同	同		新記	安場康記壽嫂之	二月一十日	同	一百元	安字三號	同	同
同	同		啓記	龔灘信和福王策軒	一月底	同	五百圓	德字三號	徐民楫	一牌坊合興公司內
同	同		黃和清	安場永記詹錫之	一月廿五日	同	四百圓	榮字四四	永記本號	儲奇門十一號同茂生
同	同		恆記	松桃三益恆[illegible]青云	廿五年十二月廿五	同	一千圓	益字五九	祥源	打銅街裕通棧內
同	同		文記	秀山源順和[illegible]修文	一月吉日	同	同	渝字二三五	同	同

同 新記和義 同 同 同 同 同 同 同 慶榮祥 同 福記 同 同 同 同 同 同 同 同 同 同 同 全厚美 全厚美 全厚美 大同 同 同 同 同 同 同 同 同 同 和祥 復盛 同 同 同 同 同 同 同 源順 同 同 同 同 永豐 興利 同 同 同 益義 同 義濟 同 洪興 同 益源長 同

同 匯票 合票 同 同 渝票 同 合票 同 渝票 合票 同 同 同 合票 同 合票 合票 合票 渝票 同 同 同 同 同 同 同 同 同 同 同 同 同 同 同 匯票 合票 匯票 同 同 同 同 同 同 同 合票 渝票 匯票 同 同 同 同 合票 匯票 同 同 同 合票 同 匯票 同 同 同 同 同

攝職從政存以甘棠 去而益詠樂殊貴賤禮別尊卑上和下睦夫唱婦外 受傳訓

同 和義 農工銀行 恆泰 惠記 夏永泰 筠記 文記 卓記 祥通 文記 同 楊森卿 仁記裕黔 信利公 盛記 啓記 義泰公 代榮慶 致祥 程輝軒 同 慶榮祥 太亭通 文記 同 惠記 文記 合記 仁記 惠豐云 張惠清 同裕 品興隆 盛記 同 大同 品興隆 李守信 同 同 慶華隆 合記 代榮慶 文記 慶華隆 農工銀行 恆通 張九成 陳德清 蓋站 恆記 程輝宜 和記致祥 順記 合記 利 興 同 同 和祥 同豐 黃禮修 慶華隆 錦記 瑞記

同 江津泰豐永李國良 聚昌和 瑪汝陶 江津同利生 義成莊鍾順欽 漢鎮慶豐 永乾馬龍章 大川煤礦公司 江津大同周紫華 冉興成 張開云 同 同 江津裕記 衡記 富江福星仁 秀山源順和 駐常新太恆 仕常清源 秀山源順和 同 安場永記 遵義仁德隆 津裕記 松桃黃俊記 安莊永記 龔灘信和福 安場永裕昌 常德辦事處 隆昌中行 江津恆豐 石鎮益記 同 合江鈺興榮 江津慶華隆 安場德和 秀山源順和 同 慶豐 秀山源順和 同益公 遵義仁德隆 協和祥 南川永記濟南鹽號 恆豐 裕和祥 松桃黃俊記 同 江津泰豐永 安莊永乾 長沙恆記 裕和祥 長沙恆記 同 同 安場康記 協和祥 漆文閣 秀山源順和 石鎮益記馬楫升 馬名駒 綦江榮逵利曾顯云 衡記王集成 東溪華記鹽號劉紹華 東溪永信羅鼎銘 松桃三益恆黃青云 石鎮益記馬揖升 江津裕記張錫三 常莊貴有恆 遵義天香馨福王燦之 合江陳鈺興 畦安慶彭謙泰安 江津永順徐 合江陳鈺興 仁德隆 炎記 同 源順和 遵義福和 龔灘源昌裕 信和福 同 安莊德泰榮鄧本初 安場永乾 濱口成記字號汪彥超 復康字號胡夢卿

同 二月廿六日 二月十日 一月一日 廿五年十二月卅日 一月一日 同 同 一月十六日 二月十七日 二月廿六日 廿五年十二月廿九 二月二十日 一月底 二月十九日 廿五年十二月九日 二月十八日 二月廿八日 二月廿三日 同 二月十八日 二月十六日 二月十九日 一月一日 同 廿五年十二月底

同同同同同同同同同同同同同同同同同同同 同同同同同同同同同同同同同同同同同同同同同同同同同同同同同 同同同同同同同同 同同同同同同同同同同同同同 同同同同同同同同同同同 同同同同同同同同同同同 二底

五百圓 二千元 同 同 一千元 同 五百元 同 一百五十元 一千一百元 三百元 五百元 二百元 三百元 二千二百元 一千元 同 同 同 同 同 五百元 同 同 二千元 四千二百元 一千元 一千元 三百元 一百元 二百元 同 四百元 六百元 一千元 一千五百元 一萬元 一千元 三百元 五百元 五百元 五百元 一千元 一千元 一千五百元 一千元 一千元 一千五百元 一千元 一千元 五千元 五百元 一千元 一千元 五百元 一千元 一千元 三百元 二百元 二百元 二百元 一百元 一百元 五百元 三百元 五百元 一千元 一千元 一千元 二千元 五百元 五百元 一千元 一千元 三千元 一千元 二百元 一千元 五百元 二千元 一千元 二千元 一千五百元 一千元 五百元 一千五百元 三百元 三百元 三百元 一千元 一千二百元 一千元 一千元

渝字二四〇 津字六二 津字二三九 三六 津字吉號 南字二號 誠字二四五 三七 大字六三 裕字六號 綦字五四 內字八一 渝字二二 渝字二三一 信字二四七 德字一一〇 渝字二二八 渝字二二〇 榮字四一 德字四號 裕字七號 俊字一四四 三八 德記四號 永記七號 常記二〇九 隆字六一〇 恆字一四一 渝字六三 渝字六一 地字一號 慶字五二號 一號 渝字二二二 渝字二二一 誠字二二六 渝字六三八 協字六四 德字六號 三六號 南字五九號 恆字一四二號 裕字二九號 俊字一四九 俊字一五一 聚字四五號 津字六一號 三九號 長字一〇 裕字三〇號 一〇七 一〇八 一三 安字二號 三五號 二一〇 二三九 渝字六〇號 云字一七號 綦字六〇號 華字八五號 永字五六號 益字五八號 渝字六二號 裕字九號 渝字二四一 福字洪號 東字四四號 安字五二號 東字四五號 五號 一三七 一三八 二三九 福字三七號 龔字三五號 二號 五號 三五號 一三九 三〇

同 泰豐永 張鴻模 白希之 高仲卿 林敬安 祥源 李均安 王正奎 渝本莊 祥昌 同 同 古漢卿 劉緒筠 衡記 福星仁 張澤濤 祥源 同 同 同 同 永記 徐晉祥 劉緒筠 祥源 大同李均安 徐民楫 義存 聚興誠 中國行 白希之 同新茂 同 萬太永 慶華隆 鄧燮孳 祥盛 祥源 同 同 同 同 徐晉祥 丁榮芳 廖孔昭 白希之 同和祥 祥源 同 萬泰永 泰豐永 李均安 裕源 同和祥 裕源 同 同 同 丁榮芳 聚興誠 祥源 同新茂 喻聯三 德和榮 衡記倫 顏大 永和錢號 祥源 同新茂 劉鑄筠 祥源 德和榮 萬泰永 義存 張伯琴 萬太永 徐曾祥 炎記 同 祥源 和康 蔡鎔年 徐民楫 同 同茂生 李均安 祥源 聚興誠

同 段牌坊七十七號 同 同 通遠門外川師校 陝西街壽春里 第一模範市場三十九號 姚家巷九號 較場武庫街四十三號 打銅街裕通棧 同 同 同 同 儲奇門同茂生 過街樓七號 陝西街壽春里 打銅街裕通棧 三層土地三十號 一牌坊合興公司 三元廟 響水橋七十一號 段牌坊七十一號 同 白象街 陝西街仁里 姚家巷三十六號 打銅街裕通棧內 段牌坊六十一號 雜糧市聯義長 段牌坊 第一模範市場三十九號夜豐內 繡壁街長豐內 白象街六十七號 打銅街 段牌坊六十一號 陝西街壽春里 打銅街 段牌坊 白象街 三元廟 陝西街一百號 白象街 雲學街 陝西街同生福 一牌街合興公司 同